

Relatório
de Atividades
e Contas

2025



PARA
Projeto de Apoio e Recursos para o Autismo

FICHA TÉCNICA

Associação PARA

Projeto de Apoio e Recursos
para o Autismo

Relatório de Atividades e Contas 2025

EDIÇÃO

Rua Ant.º Varela Pinto, nº2, 1º ESQ.
3100-491 Pombal, Portugal
Tel.: 236 215 243 | 925 522 545
E-mail: info@associacaopara.com



facebook.com/para.autismo



twitter.com/AssociacaoPara



instagram.com/autismo_para2019/

Site: associacaopara.com

Tipologia Documental: Uso Externo

Título: Relatório de Atividades e Contas

Edição/Revisão: 03/2026

Versão: 2.0

Data: 31/03/2026

ÍNDICE

| | |
|---|-----------|
| Sumário Executivo | 4 |
| 1. Enquadramento Contexto Funcional | 5 |
| 1.1 - Missão, Visão, Valores | 6 |
| 1.2 - Estrutura Organizacional | 8 |
| 1.3 - Organograma | 8 |
| 2. Modelo operacional e pilares de intervenção ... | 9 |
| 2.1 - Capacidade operacional | 10 |
| 2.2 - Distribuição por tipo de intervenção | 10 |
| 2.3 - Suporte técnico à intervenção | 11 |
| 2.4 - Avaliação e reavaliação | 11 |
| 2.5 - Intervenção complementar..... | 12 |
| 2.6 - Planeamento e gestão de RH | 13 |
| 2.7 - RH - Abstenimento | 13 |
| 2.8 - Enquadramento operacional da equipa ... | 13 |
| 2.9 - Custos - Recursos Humanos | 14 |
| 3. Atividade operacional | 17 |
| 3.1 - Atividade operacional e produção técnica | 18 |
| 3.2 - Atividades desenvolvidas | 18 |
| 3.3 - Associados ativos | 27 |
| 3.4 - Quotas | 29 |
| 3.5 - Donativos | 29 |
| 3.6 - Comunicação e posicionamento institucio- nal | 30 |
| 3.7 - Nota complementar financiamento aprovado e execução financeira | 32 |
| 3.8 - Nota final | 33 |
| 4. Anexos | 34 |

SUMÁRIO

EXECUTIVO



Em cumprimento das normas estatutárias, apresentamos o presente relatório e contas para deliberação dos nossos associados.

O presente documento tem como objetivo apresentar a atividade anual desenvolvida pela Associação PARA em cumprimento da sua missão, no quadro das orientações que lhe foram estabelecidas. Dele constam as principais concretizações alcançadas pela Associação PARA em 2025, bem como a referência a outras atividades desenvolvidas que merecem destaque pela sua relevância, nomeadamente aquelas que se prendem com o lançamento de projetos no quadro de contratação de recursos humanos.

O relatório está dividido em 3 partes fundamentais:

- Enquadramento Contexto Funcional;
- Atividades Desenvolvidas e Recursos Utilizados na realização do conjunto das atividades;

- Anexos: documentos contabilísticos.

Tendo em conta os objetivos definidos no Plano Estratégico a Associação PARA procurou responder, de forma célere e eficiente, às necessidades de potenciar a capacidade de intervenção nos objetivos estratégicos:

- Consciencialização
- Intervenção Terapêutica e Capacitação
- Desenvolvimento Tecnológico
- Relações Interinstitucionais
- Recursos Materiais
- Comunicação e Marketing
- Sustentabilidade Organizacional e Financeira
- Crescimento/Expansão
- Eventos
- Atividades de desenvolvimento organizacional

A coordenação e a elaboração do relatório de atividades foram da responsabilidade da direção.

O ano de 2025 ficou marcado pela consolidação do projeto "Autismo 360º" iniciado em agosto de 2024 e que será finalizado em agosto de 2026 contando com diversos investidores sociais e com fundos do PT20230. Este projeto está focado nos 3 pilares da intervenção desenvolvida pela associação:

- 1- Intervenção terapêutica com crianças, jovens e adultos com autismo;
- 2- Treino parental;
- 3- Trabalho de consciencialização e aceitação junto da comunidade.

2025 foi um ano muito desafiante tendo em conta a complexidade e exigência dos projetos que estão a ser desenvolvidos, nomeadamente a operação de Empreendedorismo e inovação social: "Concelho Amigo do Autismo - Capacitação Expansão" que está a dotar a Associação PARA das ferramentas necessárias para levar o CAA, que acreditamos ser estruturante para a instituição, para além dos limites geográficos concelhios ou mesmo distritais. Cremos que esta fase de capacitação será fundamental para a afirmação da Associação PARA no contexto nacional e crucial para o seu crescimento e para a sua sustentabilidade financeira.

O final do ano trouxe, pela segunda vez na história da PARA, o prémio BPI Capacitar com o projeto SynapSense – Sinergia Sensorial e Movimento Adaptativo a desenvolver durante o ano de 2026.

1.

ENQUADRAMENTO
CONTEXTO FUNCIONAL

1.1 - MISSÃO, VISÃO E VALORES

MISSÃO

Construir condições para que cada criança e jovem neurodiverso cresça para a vida adulta com escolhas, voz própria e participação plena na comunidade.

A nossa missão é transformar condições em futuro, direitos em prática e potencial em autonomia.

VISÃO

Transformar direitos garantidos em direitos vividos — com autonomia como destino e dignidade como caminho.

HORIZONTES P.A.R.A.

Acreditamos num país onde cada pessoa neurodiversa vive os seus direitos - na prática, na comunidade, no quotidiano - com autonomia como destino e dignidade como caminho.

Projetamos um futuro coletivo capaz de assegurar:

- Inclusão que liberta: uma inclusão que amplia escolhas, participação e autodeterminação - não apenas presença;
- Educação que constrói futuro: processos educativos que desenvolvem competências reais para a vida adulta, criando acesso, oportunidades e participação plena;

- Serviços que promovem autonomia: respostas especializadas, consistentes e contínuas, que fortalecem capacidade de decisão, comunicação e participação em todos os contextos;

- Comunidades que acolhem todas as formas de ser: ambientes que reconhecem e valorizam a diversidade neurológica, criando pertença, segurança e contributo social;

- Políticas públicas que tratam a autonomia como direito: estruturas que garantem acesso às condições necessárias para viver com autodeterminação - sempre, para todas as pessoas.



VALORES

Os nossos valores orientam tudo o que fazemos. São escolhas diárias que constroem autonomia, ampliam participação e fortalecem direitos. A prioridade nunca é fixa - ajusta-se às necessidades únicas de cada pessoa.

I - DIREITOS HUMANOS E PARTICIPAÇÃO

- Equidade e inclusão ativa. Cada pessoa accede às condições que tornam possível participar, aprender e exercer escolhas;
- Direitos das pessoas autistas. Agimos para que os direitos sejam vividos - não apenas reconhecidos no papel;
- Valorização humana. Reconhecemos valor, identidade e contributo de cada pessoa, no seu ritmo e no seu contexto.

II - ÉTICA, DIGNIDADE E RELAÇÃO

- Respeito e integridade. Cada pessoa é tratada com dignidade, voz própria e autodeterminação como princípio central;
- Famílias como parceiras. Co-construção contínua com as famílias - nunca em substituição;
- Responsabilidade e compromisso social: Assumimos impacto real, monitorizamos, avaliamos melhoramos — porque vidas reais dependem disso.

III - QUALIDADE, CIÊNCIA E PROFISSIONALISMO

- Qualidade com propósito. Rigor, excelência e impacto que se verifica na vida real;
- Exigência ética e científica. Práticas atualizadas, consistentes e baseadas em evidência;
- Profissionalismo e competência. Equipas qualificadas, supervisionadas e alinhadas com padrões internacionais;
- Interdisciplinaridade viva. Saberes e práticas unidas para criar intervenção coerente e funcional.

IV- INOVAÇÃO, TRANSFORMAÇÃO E FUTURO

- Inovação criativa e relevante. Soluções que respondem à vida real e ampliam futuro;
- Espírito crítico e empreendedor. Questionamos práticas que não servem as pessoas e construímos alternativas sustentáveis;
- Parcerias que multiplicam impacto. Construção de futuro em rede, com escolas, entidades públicas, organizações e comunidade;
- Inovação social e sustentabilidade. Criamos respostas que transformam futuro e reduzem dependência ao longo da vida. Trabalhamos para libertar vidas. Os nossos valores não são declarações: são futuro em construção.

Política de Qualidade

Assumimos a qualidade como compromisso ético e responsabilidade social.

Garantimos serviços de excelência, sustentados na melhor evidência científica e ajustados às necessidades, ritmos e expectativas de cada pessoa neurodiversa e das suas famílias.

A nossa atuação promove:

- práticas que ampliam autonomia e participação;
- oportunidades reais de inclusão equitativa na comunidade;
- desenvolvimento de competências para o exercício pleno de cidadania, com dignidade e autodeterminação.

A qualidade, para a PARA, mede-se na vida vivida: na participação que acontece, nas escolhas que se expandem e nos direitos que se concretizam todos os dias.

Política da Marca

A marca PARA é mais do que um símbolo: é a expressão visual da nossa missão, da nossa ética e da nossa responsabilidade social. Para que esta identidade se mantenha clara, íntegra e reconhecível em todos os contextos, adotamos uma política de comunicação assente em consistência, rigor e propósito.

Definimos regras e recomendações que asseguram a utilização correta e coerente da Identidade Visual PARA. Esta identidade vive através dos seus elementos essenciais - marca, cor e tipografia - que, juntos, conferem unidade, distinção e credibilidade à instituição. A nossa marca representa:

- a visão que promovemos;
- a confiança que inspiramos;
- o compromisso que assumimos;
- a presença ética e sustentável na comunidade.

A consistência não é um detalhe gráfico - é a base que garante que a PARA é reconhecida, respeitada e associada à qualidade, à autonomia e aos direitos humanos que defendemos.

1.2 - ESTRUTURA ORGANIZACIONAL

A estrutura organizacional da Associação PARA, desde da sua fundação, visa otimizar os recursos humanos e financeiros.

Registamos, no presente documento, para memória futura, o recente falecimento do vogal

da Assembleia Geral, Dr. Ant3nio Rocha Quaresma, cuja dedica33o e otimismo contagiante deixaram uma marca indel3vel junto de todos os associados da Associa33o PARA.

Para garantir a continuidade

institucional, e no cumprimento dos estatutos em vigor, Siderleia Henrique assume o cargo de vogal da Assembleia Geral. Os 3rg3os sociais em exerc3cio encontram-se organizados conforme o organograma seguinte.

1.3 - ORGANOGRAMA

ASSEMBLEIA GERAL

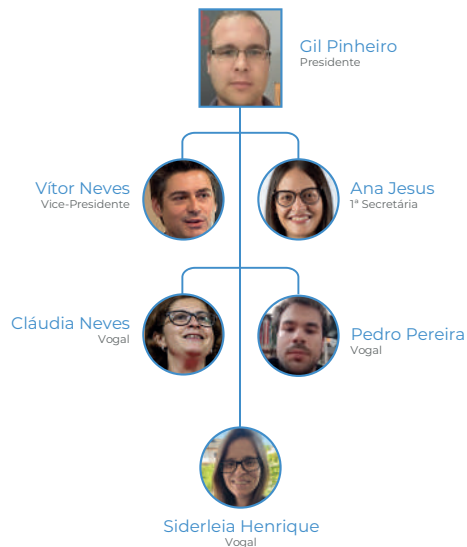

CONSELHO FISCAL

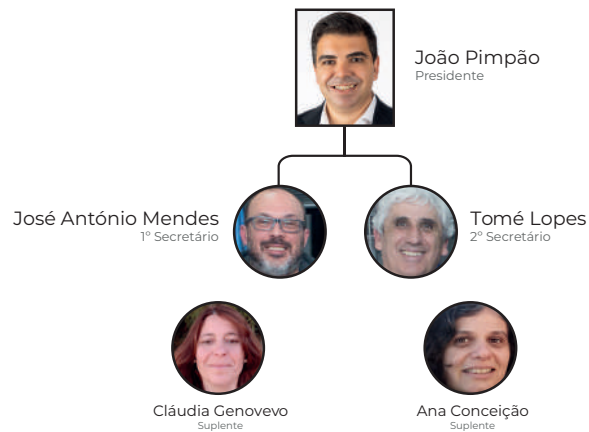

DIRE33O



2.

MODELO OPERACIONAL E
PILARES DE INTERVENÇÃO

2.2 - CAPACIDADE OPERACIONAL

| | |
|---|-----------------------------|
| Nº de utentes ABA | 13 |
| Horas de intervenção ABA direta | 2421 h |
| Horas de ABA em contexto escolar | 184 h |
| Horas totais ABA (direta + escola) | 2605 h |
| Intensidade média | ≈ 200,4 h/utente/ano |
| Psicologia | 326 h |
| Terapia da Fala | 259 h |
| Serviço Social | 1032 h |
| TOTAL | 4222 h |

2.3 - DISTRIBUIÇÃO POR TIPO DE INTERVENÇÃO

| Técnico | Quant. Técnicos | Horas | % do Total | FTE |
|--|-----------------|-------------|----------------|------------|
| Direção Clínica/ Terapia ABA | 1 | 527 | 11,25% | 0,31 |
| Psicologia Cognitivo Comportamental/ Terapia ABA | 1 | 1295 | 30,36% | 0,75 |
| Serviço Social | 1 | 1032 | 24,33% | 0,6 |
| Terapia ABA | 1 | 446 | 10,88% | 0,26 |
| Terapia ABA | 1 | 337 | 8,67% | 0,2 |
| Psicologia | 1 | 326 | 8,44% | 0,19 |
| Terapia da Fala | 1 | 259 | 6,07% | 0,15 |
| TOTAL | | 4222 | 100,00% | 2,5 |

| Tipo de Intervenção | Utentes | (%) |
|---------------------|---------|--------|
| ABA | 13 | 59,09% |
| Psicologia | 9 | 40,91% |

| Indicador | Valor |
|------------------------------|--------------------|
| Total de Utentes | 22 |
| Utentes ABA | 13 |
| Utentes Psicologia | 9 |
| Horas Totais | 4222 |
| FTE (1.720h) | ≈ 2,5 FTE |
| Intensidade Média (h/utente) | ≈ 192 h/utente/ano |

Este volume de intervenção traduz uma abordagem centrada em resultados funcionais, com foco na autonomia, participação social e qualidade de vida dos utentes. Em 2025, a intervenção ABA incidu sobre 13 utentes, com ida-

des compreendidas entre os 3 e os 15 anos, constituindo o eixo central da resposta clínica da Associação e 9 utentes de Psicologia da criança, adolescente e adulto com idades compreendidas entre os 4 e os 40 anos. O volume global de intervenção

direta totalizou 4222 horas anuais, incluindo intervenção ABA em contexto clínico e escolar, refletindo um modelo intensivo, estruturado e orientado para a generalização de competências em contextos naturais e ecologicamente válidos.

2.4 - SUPORTE TÉCNICO À INTERVENÇÃO

Em 2025, a Associação PARA assegurou um total de 437,15 horas de suporte técnico à intervenção, integrando supervisão clínica direta e formação estruturada em ABA, enquanto componentes centrais do modelo de funcionamento.

Este volume corresponde a aproximadamente 10,4% do total de horas de intervenção direta (4.222 h), posicionando-se em linha com os referenciais internacionais de boas práticas no domínio da supervisão clínica e qualificação técnica das equipas, nomeadamente no contexto da intervenção comportamental aplicada ao autismo.

Este investimento não assume um carácter complementar

ou acessório, mas constitui um eixo estruturante da intervenção, assegurando a fidelidade de implementação dos programas, a consistência técnica entre profissionais e a qualidade clínica da resposta prestada.

A supervisão clínica contínua permite monitorizar, ajustar e validar a intervenção em tempo real, garantindo alinhamento com os objetivos terapêuticos definidos e promovendo a generalização de competências em contextos naturais. Paralelamente, a formação estruturada reforça a capacitação técnica das equipas, sustentando a tomada de decisão baseada em evidência e a adaptação às necessidades específicas de cada utente.

Neste enquadramento, a supervisão e a formação configuraram-se como mecanismos críticos de garantia de qualidade, diretamente associados à eficácia da intervenção, à segurança dos processos clínicos e à produção de resultados funcionais consistentes e sustentados.

Deste modo, o investimento realizado em 2025 traduz não apenas um compromisso com a qualificação técnica, mas uma opção estratégica clara pela implementação de um modelo de intervenção rigoroso, ético e alinhado com padrões internacionais de excelência, orientado para outcomes reais e impacto humano efetivo.

| Componente | Horas |
|-----------------------------|---------------|
| Supervisão clínica direta | 250,7 |
| Formação estruturada em ABA | 186,45 |
| TOTAL | 437,15 |

2.5 - AVALIAÇÃO E REAVALIAÇÃO

| Categoria Funcional | Nº Instrumentos Utilizados | Horas Totais | % do Total |
|---|----------------------------|--------------|----------------|
| Avaliação Funcional / Competências (ABA) | 3 | 171.30 | 68.91% |
| Avaliação Diagnóstica Estruturada (ADOS-2, ADIR e DSM-5-TR) | 3 | 18.30 | 7.36% |
| Avaliação Cognitiva / Neuropsicológica | 1 | 15.99 | 6.43% |
| Avaliação da Função do Comportamento (FBA) | 1 | 16.00 | 6.44% |
| Avaliação Atencional / Autorregulação | 1 | 7.00 | 2.82% |
| Avaliação Sensorial | 1 | 20.00 | 8.05% |
| TOTAL | 10 | 248.6 | 100.00% |

Em 2025, a Associação PARA desenvolveu um total de 248,6 horas de avaliação técnica, distribuídas por diferentes domínios funcionais. A maior incidência verificou-se na avaliação funcional de competências, representando cerca de 69% do total, refletindo um modelo centrado na autonomia, funcionalidade e generalização de aprendizagens.

As restantes avaliações distribuíram-se por domínios diagnósticos, cognitivos, comportamentais, de funções executivas, autorregulação e sensoriais, evidenciando uma abordagem multidimensional, integrada, centrada na pessoa e orientada para a tomada de decisão clínica fundamentada.

Destaca-se, neste contexto, a realização de avaliações funcionais do comportamento (FBA) dirigidas à compreensão e intervenção em comportamentos desafiantes, constituindo um eixo central do modelo ABA e um instrumento crítico para a definição de estratégias de intervenção eficazes, individualizadas e baseadas em evidência.

A avaliação diagnóstica de autismo, PHDA e outras condições do neurodesenvolvimento constituiu uma nova área de atividade introduzida no segundo semestre de 2025. A sua expres-

são quantitativa foi ainda minoritária, reforçando o posicionamento estratégico da Associação enquanto entidade orientada prioritariamente para a intervenção funcional e para o impacto real na vida dos utentes, e não para uma lógica meramente classificativa.

Não obstante, registou-se um aumento significativo da procura nesta área, com múltiplos pedidos de avaliação diagnóstica de autismo, incluindo encaminhamentos provenientes de hospitais, centros de saúde, CPCJ e outras entidades. À data de 31/12/2025, encontravam-se cerca de seis casos em lista de espera para avaliação.

Este indicador traduz, de forma objetiva, o reconhecimento externo da competência técnica da Associação, bem como a crescente necessidade de respostas especializadas, estruturadas e baseadas em evidência no domínio do diagnóstico do neurodesenvolvimento.

A avaliação é utilizada como instrumento operativo de decisão clínica e planeamento da intervenção, e não como um fim em si mesma, garantindo alinhamento direto entre dados recolhidos, objetivos definidos e resultados esperados.

A utilização de todos os ins-

trumentos, incluindo os instrumentos ABA, devidamente licenciados e aplicados de acordo com boas práticas internacionais, constitui um requisito essencial da intervenção desenvolvida pela Associação, assegurando consistência técnica, rigor metodológico e validade funcional das avaliações realizadas. Este enquadramento garante não apenas conformidade normativa, mas também fiabilidade na interpretação dos dados e na definição de estratégias de intervenção eficazes.

Neste sentido, a avaliação assume um papel estruturante no modelo clínico, funcionando como base para a monitorização contínua da evolução dos utentes e para a adaptação dinâmica das estratégias de intervenção em função dos resultados obtidos.

Em 2025, a Associação PARA consolidou, assim, um modelo clínico intensivo, tecnicamente estruturado e operacionalmente sustentável, combinando intervenção direta, supervisão e qualificação contínua da equipa, assegurando uma resposta diferenciada, consistente e alinhada com as melhores práticas internacionais, com tradução efetiva em outcomes funcionais e impacto humano real.

2.6 - INTERVENÇÃO COMPLEMENTAR - IOGA

Em 2025, foram realizadas 108 horas de intervenção em Yoga Terapêutico, integradas no modelo clínico como resposta complementar orientada para a

regulação emocional, consciência corporal e suporte à intervenção comportamental. Apesar do seu peso percentual reduzido no volume global ($\approx 2,6\%$), constitui

um elemento estratégico na promoção da estabilidade funcional e otimização dos ganhos terapêuticos.

2.7 - PLANEAMENTO DE GESTÃO E RH

Ao longo do ano de 2025, a gestão de recursos humanos da Associação PARA foi marcada por um processo de ajustamento estrutural e consolidação do modelo técnico, refletindo a exigência de um modelo de intervenção intensiva, centrado na qualidade clínica, generalização de competências e impacto funcional real nos utentes.

RECURSOS HUMANOS

INTERNOS

A equipa interna integrou, em di-

ferentes momentos do ano:

- 1 Diretora Clínica/ Psicóloga clínica, responsável pela direção técnica, supervisão clínica, formação e estruturação do modelo de intervenção;
- 1 Diretora Técnica/ Psicóloga clínica na área de Cognitivo Comportamental com funções de intervenção ABA e acompanhamento clínico
- 2 Psicólogas com funções de intervenção ABA e acompanhamento clínico;
- 1 Terapeuta Ocupacional com

funções de intervenção ABA;

- 1 Terapeuta da Fala (entrada no segundo semestre)

RECURSOS HUMANOS

EXTERNOS

- 4 Supervisoras Clínicas: entidade externa especializada em supervisão clínica em ABA (BCBA, IBA - estrutura internacional)
- 1 Psicólogo Educacional
- 1 Assistente Social
- Instrutora de Yoga (intervenção complementar)

2.7.1 - RH - ABSENTISMO

$$\text{Taxa de absentismo} = \frac{\text{total de faltas e atrasos (em dias)}}{\text{total de dias trabalhados}} \times 100$$

O primeiro semestre foi marcado por instabilidade operacional significativa, associada a baixas médicas prolongadas e elevada rotatividade de recursos humanos, refletindo-se numa taxa de absentismo de 24,8%.

No segundo semestre, verifica-se uma redução para 18,7%, ainda que influenciada por fa-

tores estruturais relevantes, nomeadamente a licença de maternidade da Diretora Clínica e episódios de absentismo na área da Terapia da Fala. Não obstante, este período ficou igualmente marcado pela estabilização da equipa técnica e integração de novos recursos, traduzindo uma maior consistência operacional. Não obstante, este período ficou

igualmente marcado pela estabilização da equipa técnica e integração de novos recursos, evidenciando níveis mais elevados de compromisso, responsabilidade profissional, alinhamento institucional e rigor ético na prática clínica, traduzindo-se numa maior consistência e fiabilidade operacional.

2.7.2 - ENQUADRAMENTO OPERACIONAL DA EQUIPA

O ano de 2025 caracterizou-se por duas fases distintas:

• 1.º semestre

Marcado por instabilidade operacional significativa, associada a baixas médicas prolongadas,

rotatividade de recursos humanos e saída não programada de técnicos.

Impacto:

- aumento do absentismo
- necessidade de reestruturação interna pressão

sobre continuidade terapêutica.

• 2.º semestre

Caracterizado por estabilização progressiva da equipa

integração de novos recursos maior alinhamento com o modelo técnico da Associação.

Resultado:

- maior consistência operacional reforço do compromisso profissional melhoria da previsibilidade da resposta clínica.

O contexto de intervenção intensiva evidenciou que a qualificação formal acumulada - nomeadamente através de certificações e formação contínua - não constitui, por si só, garantia de competência clínica, maturidade ética ou capacidade de intervenção com impacto humano efetivo.

A prática exige desempenho consistente em contexto real, sob elevada exigência comportamental e emocional, onde a capacidade de regulação, a tomada de decisão e a responsabilidade relacional são determinantes para a qualidade da resposta clínica.

A experiência operacional de 2025 demonstrou que o modelo de intervenção da Associação PARA requer não apenas conhecimento técnico, mas competência prática validada em ambientes naturais e um compromisso ético efetivo na intervenção com populações neurodiversas em situação de vulnerabilidade.

Verificou-se uma elevada exigência de adaptação a este modelo, com impacto na rotatividade de recursos humanos, evidenciando a sua especificidade técnica e o nível de exigência associado. Esta realidade implica competências avançadas ao nível da gestão comportamental, regulação emocional, relação terapêutica e generalização de competências.

Neste enquadramento, a ética profissional assume um papel estruturante na prática clínica, sendo indispensável ao cumprimento de princípios como a continuidade de cuidados, o res-

peito pelos direitos humanos, a responsabilidade institucional e a integridade na utilização de recursos.

A sua aplicação exige uma interiorização efetiva destes deveres, traduzida em consistência comportamental, responsabilidade relacional perante os utentes e compromisso com a continuidade e qualidade da intervenção.

A ausência destes referenciais compromete a consistência da intervenção e pode gerar descontinuidade assistencial, práticas desajustadas e impacto negativo a nível clínico, social e organizacional.

A Associação PARA afirma, assim, um modelo assente na integração entre competência técnica, prática supervisionada e ética aplicada, enquanto base da qualidade, consistência e sustentabilidade da intervenção desenvolvida.

2.7.3 - CUSTOS - RECURSOS HUMANOS

Enquadramento Geral

O investimento em recursos humanos constituiu, em 2025, o principal eixo estrutural da Associação, refletindo a natureza intensiva, especializada e relacional da intervenção desenvolvida no âmbito do projeto.

Recursos Humanos Internos

Os recursos humanos internos representam a base da capacidade instalada da Associação, assegurando continuidade ope-

racional e consistência técnica da intervenção.

Composição

- remunerações base;
- encargos sociais obrigatórios (TSU);
- outros custos operacionais associados à gestão de pessoal;

Cálculo consolidado:

- Remunerações: 44.925,46 €
- Outros custos associados: 7.419,26 €;
- TSU: 23.868,28 €

Total RH Internos: 76.212,95 €

Função estrutural

- garantir continuidade clínica;
- assegurar consistência técnica;
- sustentar a capacidade instalada da organização.

Recursos Humanos Externos

Os recursos humanos externos assumem um papel complementar e estratégico, orientado para a especialização técnica e reforço do modelo de intervenção.

Composição

- supervisão clínica especializada;
- prestação de serviços técnicos especializados;
- atividades complementares.

Função estratégica

- Reforço técnico especializado, assegurando a incorporação de conhecimento avançado e diferenciado na intervenção
- Garantia de qualidade técnica elevada e consistência metodológica, nomeadamente através de supervisão clínica em ABA sustentada na evidência científica, promovendo fidelidade de implementação, tomada de decisão baseada em dados e melhoria contínua dos resultados.
- Qualificação contínua da equipa técnica, com desenvolvimento de competências práticas em contexto real, alinhadas com exigências clínicas e éticas da intervenção.
- Introdução de especialização técnica não disponível internamente, permitindo resposta a necessidades complexas e específicas.
- Assegurar flexibilidade operacional, adaptando os recursos às variações da procura e à complexidade dos casos acompanhados.

TOTAL RH Externos

- Supervisão/formação:
1.º semestre: 5.808,75 €;
2.º semestre: 7.945,00 €;

Total Supervisão Clínica: 13.820,00 €

O aumento do investimento em supervisão clínica no 2.º semestre está diretamente asso-

ciado ao crescimento do número de utentes, refletindo um ajustamento proporcional das necessidades de acompanhamento técnico especializado.

- Prestação clínica: 4.829,54€
- Serviço Social: 7.690,95€
- **TOTAL: 26.340,49 €**

Os custos com recursos humanos externos ascenderam, com base nos registos disponíveis, a aproximadamente 26.340,49 €, incluindo serviços de supervisão clínica especializada, formação técnica e prestação de serviços clínicos no âmbito do projeto Autismo 360°.

Estes recursos desempenharam um papel estratégico na qualificação contínua da equipa, no reforço técnico da intervenção e na resposta a necessidades específicas que exigem especialização diferenciada. Em 2025, os recursos humanos externos funcionaram como um mecanismo de amplificação técnica da intervenção, contribuindo para a transição de um modelo operacional para um modelo clínico estruturado, supervisionado e alinhado com padrões internacionais de qualidade.

KPI – RECURSOS HUMANOS

Estrutura Global de Custos de RH

- RH Internos: 76.212,95 €
- RH Externos: 26.340,49 €

Custo Total RH: 102.553,44 €

Peso Relativo

Distribuição dos custos:

- RH Internos: 74,3%
- RH Externos: 25,7%

Estrutura Interna

RH internos:

- Remunerações: 44.925,46 € → 58,9%
- Outros custos: 7.419,26 € → 9,7%
- TSU: 23.868,28 € → 31,3%

Estrutura Externa

Dentro dos RH externos:

- Supervisão clínica: 13.820,00 € → 52,5%
- Prestação clínica: 4.829,54 € → 18,3%
- Serviço Social: 7.690,95 € → 29,2%

Peso da supervisão no total de RH:

13.820,00 € / 102.553,44 € = 13,5%

- 1.º semestre: 5.808,75 €
- 2.º semestre: 7.945,00 €

Variação: +36,8%

Crescimento proporcional à expansão de utentes → modelo adaptativo e responsivo, não rígido.

Rácio Interno vs Externo

RH Internos / RH Externos = 2,9

Para cada 1 € investido em recursos externos, são investidos ~2,9 € em recursos internos.

A Associação PARA não assenta em outsourcing, utilizando-o de forma estratégica como alavanca de especialização técnica.

A estrutura de recursos humanos evidencia um modelo predominantemente interno, estável e tecnicamente consistente, complementado por recursos externos especializados que reforçam qualidade, supervisão e capacidade de resposta.

O aumento do investimento em supervisão clínica acompa-

nha diretamente o crescimento da atividade, demonstrando alinhamento entre expansão operacional e garantia de rigor técnico.

Síntese Estratégica

A estrutura de custos evidencia uma predominância dos recursos humanos internos, garantindo estabilidade, continuidade e coerência na intervenção, complementada por recursos externos que introduzem especialização, supervisão técnica e adaptabilidade operacional.

Esta combinação permite equilibrar consistência clínica, especialização técnica e capacidade de adaptação a contextos complexos de intervenção.

Conclusão

Em 2025, a Associação PARA consolidou um modelo organizacional estruturado, assente numa equipa técnica estável,

qualificada e sustentada por supervisão clínica especializada, superando uma lógica centrada em intervenções isoladas ou dependentes de recursos individuais.

Este modelo responde à natureza altamente exigente da população neurodivergente acompanhada, cuja intervenção requer consistência, intensidade, individualização e rigor metodológico, orientados para resultados funcionais concretos - nomeadamente autonomia, participação social e qualidade de vida.

Neste enquadramento, os recursos humanos constituem o principal determinante do impacto clínico, social e humano da intervenção, não sendo redutíveis a uma dimensão meramente operacional. A qualificação exigida ultrapassa a dimensão formal ou certificada, assen-

tando na integração de prática consistente, evidência científica, maturidade profissional e responsabilidade ética. É nesta convergência que se produz intervenção com impacto humano real e sustentável.

O reforço do investimento em supervisão clínica, particularmente no segundo semestre, traduz uma resposta direta ao aumento do número de utentes, assegurando que o crescimento da atividade se mantém alinhado com padrões elevados de qualidade técnica e rigor metodológico.

Este modelo assegura, assim, não só continuidade e qualidade técnica, mas também capacidade de escalabilidade sustentada, permitindo expandir a resposta da Associação sem comprometer a consistência clínica, a integridade ética e a eficácia da intervenção.

Deste modo, a gestão de recursos humanos em 2025 evidencia um alinhamento claro entre crescimento, exigência técnica e compromisso ético, consolidando um modelo de intervenção robusto, replicável e orientado para impacto social e humano efetivo.



3.

ATIVIDADE OPERACIONAL

3.1 - ATIVIDADE OPERACIONAL E PRODUÇÃO TÉCNICA

As atividades desenvolvidas em 2025 refletem uma progressão estratégica entre intervenção direta, consolidação institucional e reconhecimento externo do impacto da Associação. Este percurso evidencia a articulação entre a prática clínica, o reforço

da capacidade organizacional e a afirmação da Associação enquanto agente ativo no ecossistema social e de saúde. Ao longo do ano, verificou-se um alinhamento consistente entre crescimento operacional, qualificação técnica e posicionamento ins-

titucional, traduzindo-se numa resposta cada vez mais estruturada, sustentável e orientada para resultados com impacto real na autonomia e qualidade de vida das pessoas acompanhadas.

3.2 - ATIVIDADES DESENVOLVIDAS

JAN. A DEZ 2025 | INTERVENÇÃO TERAPÊUTICA E SUPERVISÃO CLÍNICA
ACTIVIDADE REGULAR COM UTENTES



Evolução de Competências na ABA

Acompanhamento de progresso em contexto terapêutico



JAN. 2025 | INTERVENÇÃO TERAPÊUTICA E CAPACITAÇÃO
MEDIÇÃO DO IMPACTO DO PROJETO CONCELHO AMIGO DO AUTISMO



FEV. 2025 | SUSTENTABILIDADE ORGANIZACIONAL
ANÁLISE E PREPARAÇÃO DE CANDIDATURAS PARA FINANCIAMENTO



MAR. 2025 | SUSTENTABILIDADE ORGANIZACIONAL E FINANCEIRA
ASSEMBLEIA GERAL EXTRAORDINÁRIA - ASSOCIAÇÃO PARA



MAR. 2025 | RELAÇÕES INSTITUCIONAIS
VISITA DO PRESIDENTE DO CONSELHO EXECUTIVO DA FPDA



MAR. 2025 | FORMAÇÃO
REUNIÃO QUADRIMESTRAL INR E ONGPD
A ESTRATÉGIA E POLÍTICAS PÚBLICAS



MAR. 2025 | FORMAÇÃO
ASSEMBLEIA GERAL DA FPDA



FPDA - Federação Portuguesa de Autismo

MAR. 2025 | SUSTENTABILIDADE ORGANIZACIONAL E FINANCEIRA
RELATÓRIO E CONTAS
ASSEMBLEIA GERAL - ASSOCIAÇÃO PARA



ABR. 2025 | CONSCIENCIALIZAÇÃO
ACREDITAÇÃO DE ESTABELECIMENTOS ADERENTES
AO PROJETO CONCELHO AMIGO DO AUTISMO



ABR. 2025 | CONSCIENCIALIZAÇÃO
LANÇAMENTO PORTAL "CONCELHO AMIGO DO AUTISMO"



ABR. 2025 | EVENTOS - CONSCIENCIALIZAÇÃO PARTICIPAÇÃO NA LIVE INTERNACIONAL "VOZES DA INCLUSÃO"



ABR. 2025 | CONSCIENCIALIZAÇÃO E SUSTENTABILIDADE ORGANIZACIONAL E FINANCEIRA CAMPANHA IRS SOLIDÁRIO

MAI. 2025 | SUSTENTABILIDADE ORGANIZACIONAL E FINANCEIRA SUBMISSÃO CANDIDATURA SYNAPSENSE - BPI CAPACITAR



JUN. 2025 | EVENTOS - CONSCIENCIALIZAÇÃO E SUSTENTABILIDADE ORGANIZACIONAL E FINANCEIRA POMBAL CUP 2025



JUL. 2025 | CONSCIENCIALIZAÇÃO E SUSTENTABILIDADE ORGANIZACIONAL E FINANCEIRA

CANDIDATURA PT2030 - CONCELHO AMIGO DO AUTISMO - CAPACITAÇÃO EXPANSÃO



SET. 2025 | SUSTENTABILIDADE ORGANIZACIONAL E FINANCEIRA

SUBMISSÃO CANDIDATURA NEUROCIDADANIA ATIVA - INR

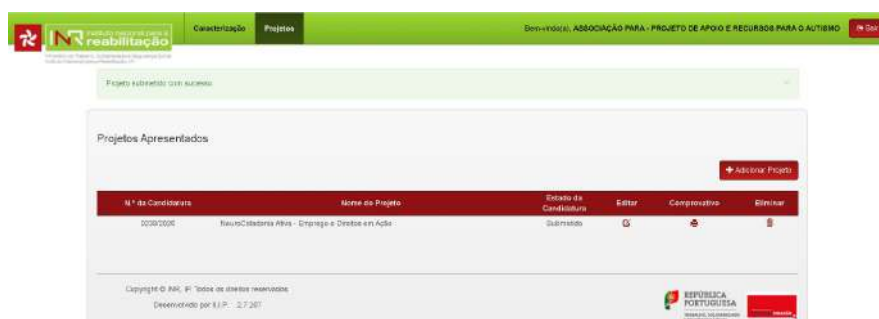

SET. 2025 | CAPACITAÇÃO

IV JORNADAS DA EDUCAÇÃO - POMBAL



SET. 2025 | CONSCIENCIALIZAÇÃO E SUSTENTABILIDADE ORGANIZACIONAL E FINANCEIRA

AÇÃO DE CAPACITAÇÃO SOBRE AUTISMO - VERMOIL



SET. 2025 | CAPACITAÇÃO COMUNICAÇÃO AUMENTATIVA E ALTERNATIVA



SET. 2025 | CONSCIENCIALIZAÇÃO E SUSTENTABILIDADE ORGANIZACIONAL E FINANCEIRA CINCO PROJETOS DA PARA NOS ODS LOCAL



NOV. 2025 | SUSTENTABILIDADE ORGANIZACIONAL E FINANCEIRA FORMAÇÃO - AVALIAÇÃO DE PROJETOS BPI "FUNDAÇÃO LA CAIXA"



Início



Início

Fundación "la Caixa"

CONECTA

Como é feita a avaliação dos projetos?

| Investigação | | Setor social | |
|--------------|--|--------------|--|
| 20% | Contributo para a literatura | 40% | Relevância social da problemática |
| 70% | Conceção da investigação | 50% | Potencial de utilidade dos resultados do Projeto no domínio social |
| 10% | Participação de agentes sociais (entidades da prática e grupos relevantes) | | |

Avaliadores

- / Especialistas nacionais
- / Independentes e externos à Fundação "la Caixa"
- / Avaliam de forma individual

EIObservatorioSocial

CONSEJO CONECTA © Observatorio Social

© Fundación "la Caixa", Barcelona, 2016. Documento confidencial de uso exclusivamente interno. El presente es un material de uso exclusivo del personal de la organización.

OUT. A NOV. 2025 | CONSCIENCIALIZAÇÃO E SUSTENTABILIDADE ORGANIZACIONAL E FINANCEIRA
PROJETO "BALOÇO SUSPENSO: MOVIMENTO QUE ACOLHE"
INICIATIVA BAIRRO FELIZ - PINGO DOCE



OUT. A DEZ. 2025 | DESENVOLVIMENTO ORGANIZACIONAL
CONSCIENCIALIZAÇÃO E SUSTENTABILIDADE ORGANIZACIONAL
E FINANCEIRA
CONCELHO AMIGO DO AUTISMO - CAPACITAÇÃO EXPANSÃO

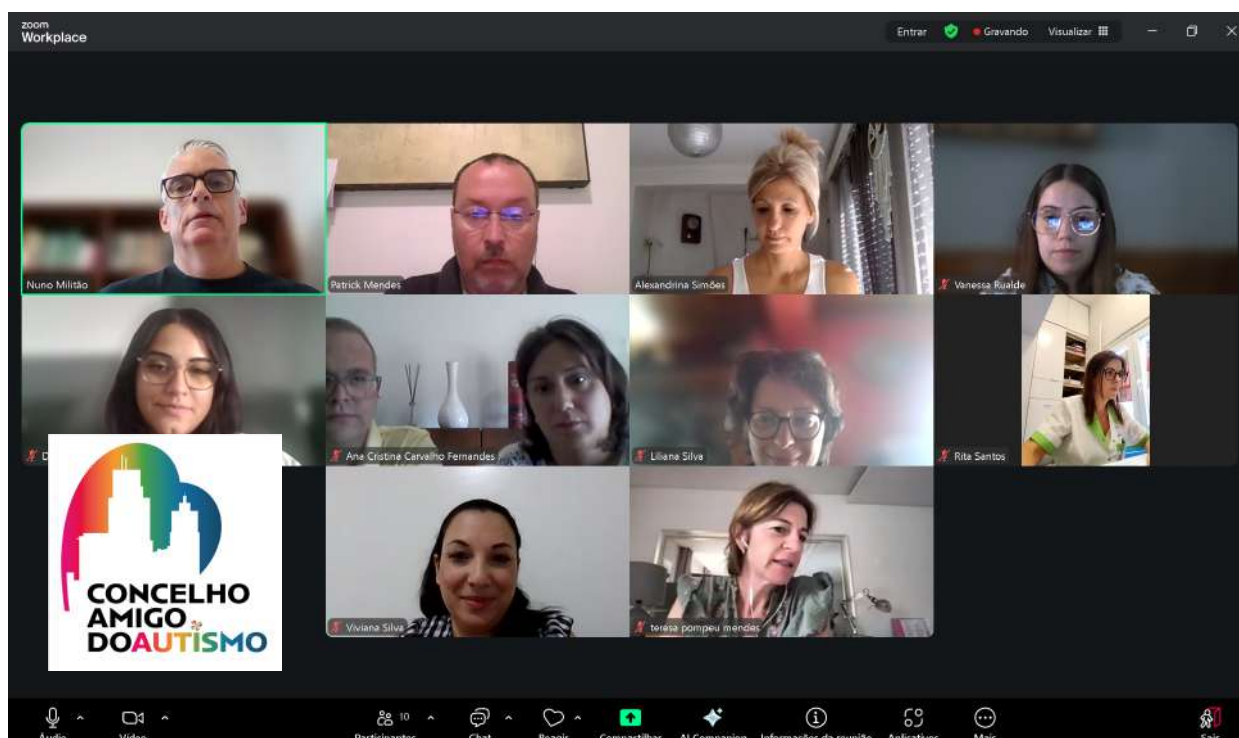

DEZ. 2025 | ATIVIDADES DE DESENVOLVIMENTO ORGANIZACIONAL JANTAR DE NATAL DA ASSOCIAÇÃO PARA



DEZ. 2025 | CONSCIENCIALIZAÇÃO E SUSTENTABILIDADE ORGANIZACIONAL E FINANCEIRA RECONHECIMENTO NACIONAL DO IMPACTO DO PROJETO PRÉMIO BPI CAPACITAR 2025 PARA RECEBE PRÉMIO BPI CAPACITAR 2025

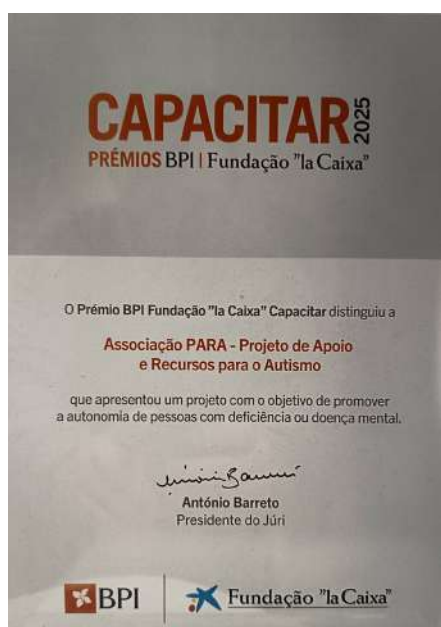

3.3 - ASSOCIADOS ATIVOS

À data de 31 de dezembro de 2025, a Associação PARA registava um total de 104 associados ativos, entendendo-se como tal os membros com situação contributiva regular e sem registo de suspensão ou cancelamento de quotas à referida data.

A dimensão e composição da base associativa constitui um ativo estratégico relevante, não apenas do ponto de vista financeiro, mas sobretudo enquanto indicador de envolvimento, confiança e reconhecimento do

modelo de intervenção desenvolvido.

A distribuição etária dos associados evidencia uma concentração relevante em dois polos distintos: infância/adolescência e população adulta. As faixas etárias entre os 0 e os 17 anos representam uma componente significativa da base associativa, refletindo a forte incidência da intervenção nas fases iniciais do desenvolvimento.

Em paralelo, verifica-se uma

expressão relevante nas faixas etárias entre os 41 e os 60 anos, correspondente maioritariamente a familiares, o que reforça o caráter sistémico e familiar da Associação.

Esta distribuição confirma que a Associação PARA não atua apenas ao nível individual, mas integra a família como elemento central do processo de intervenção, potenciando a generalização de competências e a sustentabilidade dos resultados no quotidiano.

| Resumo por faixa etária | N.º | Total |
|-------------------------|-----|-------|
| 0-5 | 5 | 104 |
| 6-12 | 18 | |
| 13-17 | 11 | |
| 18-25 | 7 | |
| 26-40 | 14 | |
| 41-60 | 38 | |
| 61-99 | 11 | |

| Associados com Autismo | N.º | Total |
|------------------------|-----|-------|
| 0-5 | 5 | 39 |
| 6-12 | 18 | |
| 13-17 | 9 | |
| 18-25 | 5 | |
| 26-40 | 2 | |
| 41-60 | 0 | |
| 61-99 | 0 | |

| Associados Ativos | N.º | Total |
|-----------------------------------|-----|-------|
| Familiares de pessoas com autismo | 46 | 104 |
| Pessoas com autismo | 39 | |
| Comunidade (sem ligação direta) | 19 | |

À data de 31/12/2025, a Associação PARA registava 104 associados ativos, dos quais 81,7% apresentavam ligação direta ao autismo, distribuídos entre pessoas com autismo (37,5%) e familiares (44,2%).

Os restantes 18,3% correspondem a associados da comunidade sem ligação direta, contribuindo para o reforço da base social e institucional da Associação.

Esta estrutura evidencia uma forte especialização e alinhamento com a missão da Associação, sustentada numa base associativa maioritariamente constituída por beneficiários diretos e respetivos contextos familiares.

A análise da base associativa evidencia uma concentração predominante de pessoas com autismo nas faixas etárias mais jovens, com cerca de 85% dos casos situados entre os 0 e os 17 anos.

Esta distribuição não é circunstancial - reflete um posicionamento estratégico claro na intervenção precoce e intensiva, orientada para o desenvolvi-

mento de competências funcionais, promoção da autonomia e construção de trajetórias de vida com impacto real desde as fases iniciais do desenvolvimento.

A intervenção assenta numa abordagem centrada na pessoa, integrada em contextos naturais e orientada para resultados funcionais concretos, garantindo que as aprendizagens se traduzem em participação efetiva no quotidiano e não apenas em desempenho em contexto terapêutico.

Neste enquadramento, a Associação PARA afirma-se como a única entidade no concelho de Pombal com uma resposta especializada, estruturada e tecnicamente consistente no domínio do autismo, sendo simultaneamente reconhecida a nível nacional pela robustez do modelo implementado e, sobretudo, pelos resultados alcançados.

Este reconhecimento decorre da evidência acumulada de outcomes reais nos utentes - ganhos observáveis, mensuráveis e generalizados ao nível da comunicação, autonomia, regulação comportamental e participação em contextos de vida - e não da

mera detenção de certificações ou qualificações formais.

A eficácia do modelo é, assim, aferida pela sua capacidade de produzir mudanças significativas e sustentadas, assentes numa articulação rigorosa entre avaliação funcional, intervenção intensiva, supervisão técnica contínua e validação sistemática de resultados.

Este posicionamento diferencia a Associação PARA enquanto entidade de referência na implementação de práticas baseadas em evidência com impacto humano efetivo, reforçando simultaneamente a sua responsabilidade institucional na garantia de respostas éticas, consistentes e orientadas para direitos humanos.

A reduzida representação de adultos evidencia, por um lado, a concentração atual da resposta nas fases iniciais do desenvolvimento e, por outro, uma oportunidade estratégica de expansão, no sentido de assegurar continuidade ao longo do ciclo de vida, com respostas orientadas para a autonomia, inclusão social e participação ativa em contexto comunitário.

3.4 - QUOTAS

Em 2025, a Associação PARA manteve uma base ativa de associados, permitindo sustentar a ligação à comunidade e reforçar o envolvimento das famílias no modelo de intervenção. A análise da distribuição entre associados ativos e inativos evidencia o grau de participação efetiva, constituindo um indicador relevante da vitalidade associativa.

Do ponto de vista financeiro, os valores pendentes de quotas a 31/12/2025 per-

mitem monitorizar a taxa de cobrança e identificar oportunidades de melhoria na sustentabilidade da base associativa.

A caracterização por faixas etárias e tipologia (familiares e não familiares) evidencia a predominância de associados diretamente ligados aos utentes, reforçando a natureza familiar e comunitária da Associação. Os indicadores de associados não devem ser analisados apenas em termos

quantitativos, mas como um reflexo do grau de envolvimento, compromisso e alinhamento com a missão da Associação.

A qualidade da base associativa - nomeadamente ao nível da participação ativa e regularização contributiva - constitui um fator crítico para a sustentabilidade institucional e legitimidade social da organização.

O valor pendente a 31 de dezembro de 2025 é de 2.970,00€

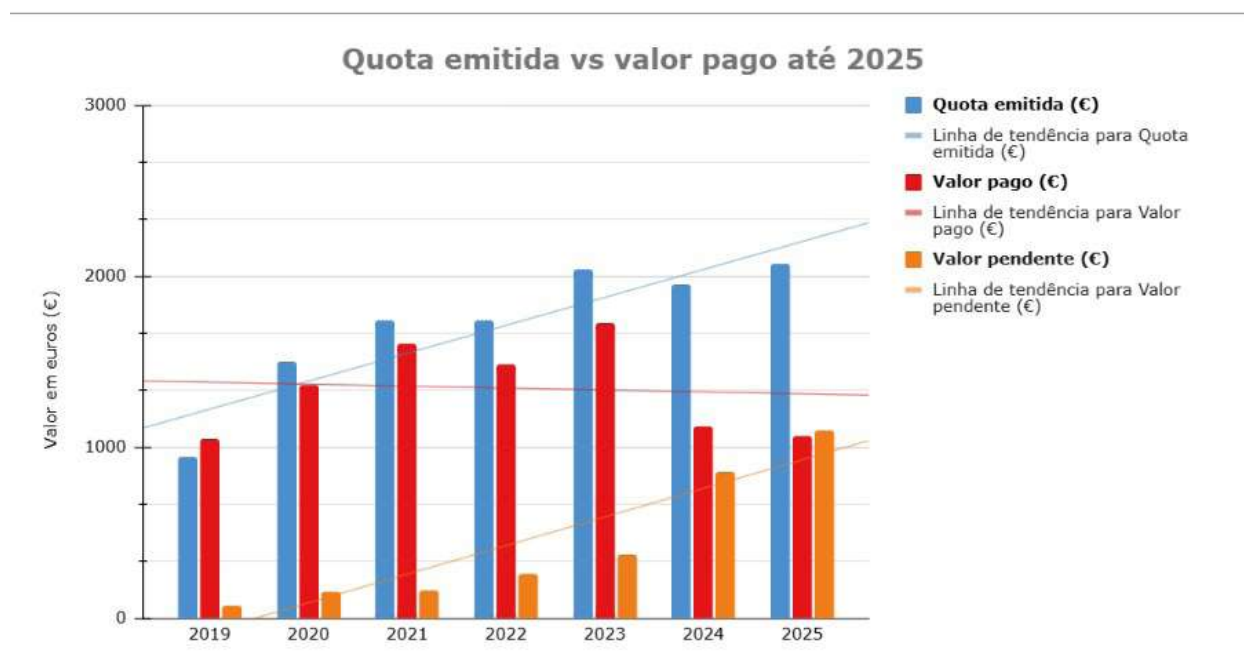

| Ano | Quota emitida (€) | Valor pago (€) | Valor em dívida (€) |
|------|-------------------|----------------|---------------------|
| 2019 | € 945,00 | € 1 050,00 | € 75,00 |
| 2020 | € 1 500,00 | € 1 365,00 | € 150,00 |
| 2021 | € 1 740,00 | € 1 605,00 | € 165,00 |
| 2022 | € 1 740,00 | € 1 485,00 | € 255,00 |
| 2023 | € 2 040,00 | € 1 725,00 | € 375,00 |
| 2024 | € 1 950,00 | € 1 125,00 | € 855,00 |
| 2025 | € 2 070,00 | € 1 065,00 | € 1 095,00 |

3.5 - DONATIVOS

Em 2025, a Associação PARA recebeu um total de 8.833,22 € em donativos, dos quais 520,12€ do-

nativos diretos por particulares, 4.163,10€ referem-se à consignação de IRS e o restante, 4.150,00

€, por entidades coletivas, refletindo o apoio contínuo da comunidade ao trabalho da PARA.

3.6 - COMUNICAÇÃO E POSICIONAMENTO INSTITUCIONAL

No âmbito do eixo da Comunicação, foram desenvolvidas ações consistentes de divulgação, sensibilização e posicionamento institucional.

Ao longo de 2025, foram publicadas 32 comunicações na página oficial de Facebook da Associação, das quais 29 relativas às atividades desenvolvidas e 3 relacionadas com conteúdos de consciencialização sobre o autismo a nível nacional e internacional.

Estas publicações geraram, até 31 de dezembro de 2025, um total de 149.741 visualizações, 9.434 visitas à página e um acumulado de 5.178 seguidores, evidenciando um alcance significativo e crescente junto da comunidade.

Os comunicados da PARA, na página de Facebook e no site, geraram disseminação de informação ocorreu de forma predominantemente orgânica, incluindo partilhas espontâneas em meios digitais e analógicos, sem recurso a estratégias formais de comunicação com a imprensa.

Comunicação social

A Associação PARA foi alvo de notícias, menções, reportagens e entrevistas em diversos órgãos de comunicação social, reforçando a sua visibilidade pública e reconhecimento institucional.

Relação com Educação / Escolas / Ensino Superior

No domínio científico e académico, a Associação PARA colaborou com diversas instituições de ensino superior e centros de investigação, no âmbito de estudos científicos sobre autismo, designadamente:

- Universidade Lusófona;
- Universidade de Coimbra;
- Universidade Católica Portuguesa;
- Universidade do Algarve;
- Universidade Nova de Lisboa;
- Universidade de Lisboa
- Universidade de Évora;
- Universidade do Porto;
- Universidade do Minho.

A colaboração com múltiplas instituições de ensino superior e centros de investigação constitui um indicador objetivo de reconhecimento externo da credibilidade e competência técnica. consistência metodológica e relevância prática da intervenção desenvolvida pela

Associação PARA.

A integração em contextos de investigação científica implica o reconhecimento, por parte destas entidades, da qualidade metodológica da intervenção, da fiabilidade dos dados produzidos e da consistência dos processos clínicos implementados.

Estas parcerias não se estabelecem com base em critérios formais ou declarativos, mas na validação prática de um modelo de intervenção estruturado, replicável e alinhado com princípios científicos e éticos exigentes.

Neste sentido, estas parcerias não resultam de uma lógica declarativa ou certificativa, mas da validação prática de um modelo de intervenção com evidência funcional, operacionalização consistente e impacto demonstrável na vida dos utentes.

Acresce que, no contexto territorial em que se insere, a Associação PARA constitui a única entidade no concelho de Pombeiro com intervenção especializada e estruturada no domínio do autismo, reforçando o significado destas colaborações enquanto reconhecimento efetivo

do mérito, do trabalho desenvolvido e dos resultados alcançados junto da população.

Neste enquadramento, a Associação afirma-se como uma entidade capaz de articular prática clínica, produção de conhecimento e aplicação em contexto real, contribuindo para a consolidação de práticas baseadas em evidência no domínio do autismo.

Este posicionamento tem tradução direta no impacto junto da comunidade e da população-alvo, refletindo-se em ganhos funcionais concretos nos utentes, maior capacitação das famílias e melhoria da qualidade de vida em contextos reais.

A ligação ao meio académico assegura, adicionalmente, um processo contínuo de atualização técnica, validação externa e escrutínio científico, reforçando a qualidade, consistência e transparência da intervenção desenvolvida.

Deste modo, evidencia-se de forma clara a distinção entre qualificação formal e competência aplicada, sendo a especialização efetiva aferida pela capacidade de produzir outcomes reais, generalizados e sustentados nos contextos de vida.

Impacto na comunidade e população-alvo

A articulação entre prática clínica e investigação traduz-se diretamente no impacto junto da comunidade, refletindo-se em ganhos funcionais concretos nos utentes, maior capacitação das famílias e melhoria da qualidade de vida em contextos reais.

A intervenção desenvolvida ultrapassa, assim, o âmbito técnico, assumindo um papel ativo na promoção da inclusão, autonomia e participação social.

Relação com a Federação Portuguesa de Autismo e outras entidades internacionais ligadas ao autismo

Em 2025 a Associação PARA colaborou com a FPDA por diversas ocasiões com destaque para a visita do Presidente do Conselho Executivo às nossas instalações.

A PARA é, desde outubro de 2020 membro do Global Network Autism promovido pelo ARI - Autism Research Institute, sediado na Califórnia, Estados Unidos da América com quem continuamos a colaborar.

- European Commission - The Disability and Inclusion Unit Directorate-General for Employment and Social Affairs;
- Autism-Europe;

Site e redes sociais

As atividades da PARA são divulgadas através do site e nas redes sociais que são os principais instrumentos de comunicação com o público.

No ano de 2025, o site institucional da PARA registou 2.200 utilizadores novos, 2.900 sessões e 5.700 visualizações com visitantes de todos os continentes.

A publicação com maior número de visualizações no Facebook/Instagram foi a divulgação da Live | Autismo e Canto - Vozes da inclusão que alcançou 33.350 pessoas com 333 partilhas, em 2.º lugar está a divulgação do recrutamento de psicólogo que gerou um alcance de 3.502 pessoas e 29 partilhas.

Este conjunto de indicadores evidencia uma estratégia de comunicação sustentada, assente não apenas na divulgação de atividades, mas na consolidação de um posicionamento institucional credível, reconhecido e validado externamente.

A Associação PARA afirma-se, assim, como uma entidade de referência, cuja notoriedade resulta da consistência entre conhecimento científico, prática clínica e impacto humano real.

3.7 - NOTA COMPLEMENTAR FINANCIAMENTO APROVADO E EXECUÇÃO FINANCEIRA

À data de 31/12/2025, a Associação PARA encontrava-se em execução de três projetos estruturantes, com financiamento aprovado no âmbito de programas nacionais e internacionais, representando um eixo central de desenvolvimento, expansão e sustentabilidade da intervenção.

Os projetos em curso são os seguintes:

AUTISMO 360° (PT2030)

Financiamento aprovado:

141.217,44 €

Dos quais do PT2030: 112.973,95 €, distribuído da seguinte forma:

- Fundo Social Europeu (FSE): 96.027,86 €
- Contrapartida Nacional (CPN): 16.946,09 €

Valor recebido do PT2030:

9.602,79 € (adiantamento inicial)

Valor por receber: 103.371,16 €

Investidores sociais: 28.243,75 €

Valor recebido até 31/12/2025: 25.354,75 €

Valor por receber: 2.889,00 €

O valor total a receber à data de 31/12/2025 corresponde assim ao valor total de **106.260,16 €**: 103.371,16 € (PT2030) e 2.889,00 € (investidores Sociais)

CONCELHO AMIGO DO AUTISMO – EXPANSÃO (PT2030)

Financiamento aprovado:

40.660,00 €

Valor recebido:

4.600,00 € (adiantamento inicial)

Valor por receber: 36.060,00 €

SYNAPSENSE – CAPACITAR 2025 (FUNDAÇÃO “LA CAIXA” / BPI)

Financiamento aprovado:

45.880,00 €

Valor por receber: 45.880,00 €

TOTAL DE FINANCIAMENTO APROVADO EM EXECUÇÃO

199.513,95 €

TOTAL RECEBIDO ATÉ 31/12/2025

14.202,79 €

TOTAL A RECEBER (TRANSIÇÃO PARA 2026)

185.311,16 €

Estes valores correspondem a financiamento aprovado, associado a despesa já executada ou em execução, encontrando-se devidamente reconhecidos contabilisticamente como direitos a receber, nos termos do modelo de financiamento aplicável.

O diferencial entre execução e recebimento reflete o funcionamento estrutural dos programas cofinanciados, em que os reembolsos ocorrem de forma faseada, mediante validação técnica e financeira.

Neste enquadramento, os montantes por receber não configuram risco financeiro, mas sim ativos financeiros futuros já contratualizados, diretamente associados à atividade desenvolvida e ao cumprimento dos objetivos dos projetos.

A execução destes projetos traduz-se num reforço efetivo da capacidade instalada da Associação, na expansão da resposta e na geração de impacto humano mensurável, constituindo um investimento estratégico com retorno financeiro e social diferido. Este enquadramento evidencia, de forma objetiva, o

desfasamento estrutural entre a execução financeira e o recebimento dos fundos comunitários, situação transversal aos modelos de financiamento cofinanciados. Importa sublinhar que estes valores se encontram devidamente reconhecidos contabilisticamente como direitos a receber, refletindo financiamento aprovado, válido e associado a despesa efetivamente realizada.

Neste sentido, a necessidade de recurso a financiamento externo durante o exercício de 2025 deve ser interpretada como uma medida de gestão de tesouraria, orientada para garantir a continuidade da intervenção, a estabilidade da equipa técnica e o cumprimento integral das obrigações assumidas.

Este cenário não configura risco estrutural, mas sim um efeito direto do modelo de financiamento, sendo expectável a sua regularização com a progressiva validação e reembolso das despesas submetidas.

A execução destes projetos traduz-se, assim, não apenas em investimento financeiro, mas em capacidade instalada, expansão da resposta e impacto humano efetivo, reforçando o posicionamento da Associação PARA como entidade de referência na implementação de soluções sustentadas e baseadas em evidência no domínio do autismo.

3.8 - NOTA FINAL

O exercício de 2025 apresenta um Resultado Líquido do Período de - 17.780,87 € (negativo), o qual deve ser analisado no contexto do ciclo financeiro dos projetos cofinanciados em execução e não como reflexo de desequilíbrio estrutural da atividade da Associação.

Durante o ano, a Associação PARA assegurou a continuidade da intervenção, a manutenção da equipa técnica e a execução integral das atividades previstas no âmbito dos projetos aprovados - designadamente Autismo 360° (PT2030), Concelho do Autismo - Expansão (PT2030) e Fundação "la Caixa" - Capacitar 2025 - num enquadramento em que os respetivos reembolsos financeiros ocorrem de forma diferida.

Neste contexto, e com o objetivo de garantir a estabilidade

operacional, a continuidade dos cuidados e o cumprimento integral das obrigações assumidas, foi necessário recorrer a financiamento bancário no montante de 25.000 €, funcionando como instrumento de gestão de tesouraria temporário.

Importa sublinhar que os montantes correspondentes às despesas elegíveis destes projetos se encontram devidamente reconhecidos em diferimentos (rubrica 28), enquanto valores a receber, refletindo direitos financeiros já constituídos e associados a financiamento aprovado.

Deste modo, o resultado líquido negativo registado não decorre de insuficiência operacional ou fragilidade do modelo, mas sim de um desfasamento temporal entre a execução da despesa e

o recebimento do financiamento, situação estruturalmente associada a projetos cofinanciados.

O ano de 2025 deve, assim, ser interpretado como um período de consolidação e investimento estratégico, no qual a Associação reforçou a sua capacidade de resposta, expandiu a intervenção e assegurou a continuidade de um modelo técnico intensivo, especializado e orientado a resultados.

Este posicionamento permite sustentar, com elevado grau de confiança, a recuperação do equilíbrio financeiro à medida que os reembolsos previstos forem sendo regularizados, consolidando simultaneamente a sustentabilidade, a robustez operacional e o impacto da intervenção desenvolvida.

O Presidente,



A Tesoureira,



4.

ANEXOS



DEMONSTRAÇÃO DE RESULTADOS POR NATUREZAS

EM 31 DE DEZEMBRO DE 2025

ASSOCIAÇÃO PARA - PROJETO DE APOIO E RECURSOS PARA O AUTISMO

Valores em EURO

Página 1

| RENDIMENTOS E GASTOS | NOTAS | 31 Dez 2025 | 31 Dez 2024 |
|--|-------|---------------------|------------------|
| Vendas e serviços prestados | | 155,55 | |
| Subsídios à exploração | | 47 366,14 | 46 181,83 |
| Fornecimentos e serviços externos | | (60 631,37) | (37 418,12) |
| Gastos com o pessoal | | (44 801,09) | (67 822,21) |
| Outros rendimentos e ganhos | | 48 635,51 | 76 758,81 |
| Outros gastos e perdas | | (3 699,71) | (2 347,49) |
| Resultado antes de depreciações, gastos de financiamento e impostos | | (12 974,97) | 15 352,82 |
| Gastos/reversões de depreciação e amortização | | (4 815,90) | (6 852,94) |
| Resultado operacional (antes de gastos de financiamento e impostos) | | (17 790,87) | 8 499,88 |
| | | | |
| Resultado antes de impostos | | (17 790,87) | 8 499,88 |
| | | | |
| Resultado líquido do período | | (17 790,87) | 8 499,88 |
| | | | |

António Silva Poiares

Contabilista Certificado n.º 39348

Rua António Varela Pinto, n.º 2 | 1.º Esq. - Sala A

3100-491 Pombal

ASSOCIAÇÃO PARA - PROJETO DE APOIO E RECURSOS PARA O AUTISMO

Valores em EURO

Página 1

| RÚBRICAS | NOTAS | 31 Dez 2025 | 31 Dez 2024 |
|--|-------|-------------------|-------------------|
| ATIVO | | | |
| Ativo não corrente | | | |
| Activos fixos tangíveis | | 21 275,00 | 26 090,90 |
| Activos intangíveis | | 752,32 | 752,32 |
| Outros Activos financeiros | | 47,22 | 47,22 |
| | | 22 074,54 | 26 890,44 |
| Ativo corrente | | | |
| Clientes | | 4 065,79 | 10 850,53 |
| | | 4 065,79 | 10 850,53 |
| Adiantamentos a fornecedores | | 7 000,00 | 7 000,00 |
| Estado e outros entes publicos | | 27,63 | 263,26 |
| Outras contas a receber | | 152 120,68 | 90,52 |
| Diferimentos | | | 119 619,88 |
| Caixa e depósitos bancários | | 24 786,49 | 182,92 |
| | | 188 000,59 | 138 007,11 |
| | | 188 000,59 | 138 007,11 |
| Total do ativo | | 210 075,13 | 164 897,55 |
| CAPITAL PRÓPRIO E PASSIVO | | | |
| Capital próprio | | | |
| Resultados transitados | | 14 875,44 | 6 375,56 |
| Resultado liquido do período | 4 | - 17 790,87 | 8 499,88 |
| Total do capital próprio | | - 2 915,43 | 14 875,44 |
| Passivo | | | |
| Passivo não corrente | | | |
| Financiamentos obtidos | 5 | 22 500,00 | |
| | | 22 500,00 | |
| Passivo corrente | | | |
| Fornecedores | | 9 471,04 | 5 595,34 |
| Estado e outros entes publicos | | 15 125,56 | 14 081,19 |
| Outras contas a pagar | 6 | 13 863,80 | 130 345,58 |
| Diferimentos | | 152 030,16 | |
| | | 190 490,56 | 150 022,11 |
| Total do passivo | | 212 990,56 | 150 022,11 |
| Total do capital próprio e do passivo | | 210 075,13 | 164 897,55 |

António Silva Poiares

Contabilista Certificado n.º 39348

Rua António Varela Pinto, n.º 2 | 1.º Esq. - Sala A

3108-491 Pombal

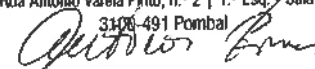



BALANCETE ANALÍTICO DE CENTROS DE CUSTO

Mês 12 / Dezembro (não encerrado)



PARAutismo2025 : ASSOCIAÇÃO PARA - PROJETO DE APOIO E RECURSOS PARA O AUTISM

Data: 31.12.2025

Pág. 1

| Nº Cta | Nome da Conta | Débito Mês | Crédito Mês | Débito Acumulado | Crédito Acumulado | Saldo |
|-----------------------------|-------------------------------|------------------|----------------|------------------|-------------------|------------------|
| 101 - Atividades PARA | | | | | | |
| | Atividades PARA | 12 971,69 | -145,81 | 48 174,88 | -2 336,02 | 45 838,86 |
| 101.01 - Atividade PARA | | | | | | |
| | Atividade PARA | 12 971,69 | -145,81 | 48 174,88 | -2 336,02 | 45 838,86 |
| 101.01.001 - Atividade PARA | | | | | | |
| 23.1.2.1 | Atividade PARA | 4 509,71 | | 11 549,58 | -370,00 | 11 179,58 |
| 24.2.1.01 | Trabalho Dependente | 939,11 | | 3 255,58 | | 3 255,58 |
| 24.5.2 | Contr.S.Social - FUNCIONARIOS | 1 771,55 | | 4 009,47 | | 4 009,47 |
| 43.8.2 | Atividade PARA | | -23,52 | | -282,90 | -282,90 |
| 43.8.3 | Atividade PARA | | -122,29 | | -1 467,04 | -1 467,04 |
| 62.2.1.1.2 | Atividade PARA | 100,00 | | 1 444,94 | | 1 444,94 |
| 62.2.1.2.2 | Atividade PARA | | | 59,59 | | 59,59 |
| 62.2.1.2.3 | Atividade PARA | 95,79 | | 95,79 | | 95,79 |
| 62.2.2.1.3 | Atividade PARA | | | 214,17 | | 214,17 |
| 62.2.3.1.2 | Atividade PARA | 51,05 | | 612,60 | | 612,60 |
| 62.2.4.1.3 | Atividade PARA | 120,00 | | 1 455,00 | | 1 455,00 |
| 62.2.5.1.1.3.1 | Atividade PARA | 55,99 | | 249,61 | -7,50 | 242,11 |
| 62.2.6.1.2.1 | Atividade PARA | | | 189,98 | | 189,98 |
| 62.3.1.1.2.1 | Atividade PARA | | | 44,09 | | 44,09 |
| 62.3.1.3.2 | Exclusão de dedução | | | 537,99 | | 537,99 |
| 62.3.2.1.2.1 | Atividade PARA | | | 125,72 | | 125,72 |
| 62.3.2.1.3 | Atividade PARA | | | 91,27 | | 91,27 |
| 62.3.2.3.2 | Exclusão de Dedução | | | 448,24 | | 448,24 |
| 62.3.3.1.2.1 | Atividade PARA | 525,36 | | 1 760,25 | | 1 760,25 |
| 62.3.3.1.2.2 | Atividade PARA | | | 19,98 | | 19,98 |
| 62.3.3.1.3 | Atividade PARA | | | 286,89 | | 286,89 |
| 62.3.3.2.1.7 | Atividade PARA | | | 118,08 | | 118,08 |
| 62.3.3.3.2 | Exclusão de Dedução | | | 318,72 | | 318,72 |
| 62.3.5.1.1 | Exclusão de Dedução | | | 18,75 | | 18,75 |
| 62.3.5.3.1 | Exclusão de Dedução | 11,11 | | 119,55 | | 119,55 |
| 62.3.8.1.3 | Atividade PARA | | | 123,65 | | 123,65 |
| 62.4.1.1.3 | Atividade PARA | 101,42 | | 347,68 | | 347,68 |
| 62.4.1.2 | Atividade PARA | | | 388,53 | | 388,53 |
| 62.4.3.2 | Atividade PARA | 14,26 | | 178,24 | | 178,24 |
| 62.5.1.1.2.1 | Atividade PARA | 226,50 | | 242,20 | | 242,20 |
| 62.6.1.1.3 | Atividade PARA | 3 600,00 | | 8 400,00 | | 8 400,00 |
| 62.6.1.1.5 | Atividade PARA | 235,95 | | 1 099,88 | | 1 099,88 |
| 62.6.1.2.3 | Atividade PARA | | | 2,10 | | 2,10 |
| 62.6.2.1.2 | Atividade PARA | 152,13 | | 1 670,87 | | 1 670,87 |
| 62.6.2.3 | Atividade PARA | | | 131,54 | | 131,54 |
| 62.6.2.7 | Atividade PARA | | | 587,49 | | 587,49 |
| 62.6.3.2 | Atividade PARA | | | 54,23 | -83,91 | -29,68 |
| 62.6.3.8 | Atividade PARA | | | 287,52 | | 287,52 |
| 62.6.5.1.2 | Atividade PARA | | | 25,00 | | 25,00 |
| 62.6.7.1.2 | Atividade PARA | 107,50 | | 401,31 | | 401,31 |
| 62.6.7.3.2 | Exclusão de Dedução | | | 10,06 | | 10,06 |
| 62.6.8.1.2.1 | Atividade PARA | | | 106,85 | | 106,85 |
| 62.6.8.3.2 | Atividade PARA | 8,52 | | 314,53 | | 314,53 |
| 63.6.1 | Atividade PARA | | | 579,11 | -115,37 | 463,74 |
| 63.8.5 | Atividade PARA | | | 306,05 | -9,00 | 297,05 |
| 63.8.6 | Atividade PARA | | | 24,82 | | 24,82 |
| 63.8.7 | Atividade PARA | 191,24 | | 995,38 | | 995,38 |
| 64.2.2 | Atividade PARA | 23,52 | | 282,90 | | 282,90 |
| 64.2.3 | Atividade PARA | 122,29 | | 1 467,04 | | 1 467,04 |
| 68.1.2.3.1.17.2.4 | Atividade PARA | 2,43 | | 59,78 | -0,30 | 59,48 |
| 68.1.2.3.1.23.2 | Atividade PARA | | | 669,52 | | 669,52 |
| 68.8.1.0 | Atividade PARA | | | 108,29 | | 108,29 |
| 68.8.3 | Atividade PARA | | | 300,00 | | 300,00 |
| 68.8.8.3.1 | Atividade PARA | | | 113,25 | | 113,25 |
| 68.8.8.3.8 | Atividade PARA | | | 753,47 | | 753,47 |
| 68.8.8.9 | Atividade PARA | | | 0,09 | | 0,09 |
| | A transportar: | 12 965,43 | -145,81 | 47 057,22 | -2 336,02 | 44 721,20 |

Contas: (Início) / (fim), Centros de Custo: 0 / 9

Continua...



BALANCETE ANALÍTICO DE CENTROS DE CUSTO

Mês 12 / Dezembro (não encerrado)



PARAutismo:2025 : ASSOCIAÇÃO PARA - PROJETO DE APOIO E RECURSOS PARA O AUTISM

Data: 31.12.2025

Pág. 2

| Nº Cta | Nome da Conta | Débito Mês | Crédito Mês | Débito Acumulado | Crédito Acumulado | Saldo |
|---|--|------------|-------------|------------------|-------------------|-----------|
| | Transporte: | 12 965,43 | -145,81 | 47 057,22 | -2 336,02 | 44 721,20 |
| 69.1.8.1 | Atividade PARA | | | 448,65 | | 448,65 |
| 69.1.8.2 | Atividade PARA | 0,56 | | 479,20 | | 479,20 |
| 69.1.8.5.1 | Atividade PARA | | | 31,62 | | 31,62 |
| 69.8.8.1.3 | Atividade PARA | 5,70 | | 158,19 | | 158,19 |
| | Total de 101.01.001Atividade PARA | 12 971,69 | -145,81 | 48 174,86 | -2 336,02 | 45 838,86 |
| 201 - Programa Financiamento Projetos INR, IP | | | | | | |
| | Programa Financiamento Projetos INR, IP | 106,67 | -106,67 | 2 622,47 | -1 280,37 | 1 342,10 |
| 201.05 - Concelho Amigo do Autismo | | | | | | |
| | Concelho Amigo do Autismo | 106,67 | -106,67 | 2 622,47 | -1 280,37 | 1 342,10 |
| 201.05.001 - Concelho Amigo do Autismo - 263/2024 | | | | | | |
| 23.1.2.1 | Concelho Amigo do Autismo - 263/2024 | | | 1 342,10 | | 1 342,10 |
| 43.8.3 | Concelho Amigo do Autismo - 263/2024 | | -106,67 | | -1 280,37 | -1 280,37 |
| 64.2.3 | Concelho Amigo do Autismo - 263/2024 | 106,67 | | 1 280,37 | | 1 280,37 |
| | Total de 201.05.001Concelho Amigo do Autismo - 263/2024 | 106,67 | -106,67 | 2 622,47 | -1 280,37 | 1 342,10 |
| 301 - BPI Fundação "la Caixa" | | | | | | |
| | BPI Fundação "la Caixa" | 134,50 | -134,50 | 4 667,91 | -3 749,25 | 918,66 |
| 301.01 - BPI Fundação "la Caixa"- Prémio Capacitar 2022 | | | | | | |
| | BPI Fundação "la Caixa"- Prémio Capacitar 20. | 134,50 | -134,50 | 4 667,91 | -3 749,25 | 918,66 |
| 301.01.001 - Capacitar 2022: Autismo-Corpo e Mente | | | | | | |
| 23.1.2.1 | Capacitar 2022: Autismo-Corpo e Mente | | | | -1 424,94 | -1 424,94 |
| 24.5.2 | Contr.S.Social - FUNCIONARIOS | | | | -710,31 | -710,31 |
| 43.8.3 | Capacitar 2022: Autismo-Corpo e Mente | | -101,37 | | -1 216,44 | -1 216,44 |
| 43.8.5 | Capacitar 2022: Autismo-Corpo e Mente | | -33,13 | | -397,56 | -397,56 |
| 63.2.01 | Capacitar 2022: Autismo-Corpo e Mente | | | 2 789,91 | | 2 789,91 |
| 63.2.03 | Capacitar 2022: Autismo-Corpo e Mente | | | 264,00 | | 264,00 |
| 64.2.3 | Capacitar 2022: Autismo-Corpo e Mente | 101,37 | | 1 216,44 | | 1 216,44 |
| 64.2.5 | Capacitar 2022: Autismo-Corpo e Mente | 33,13 | | 397,56 | | 397,56 |
| | Total de 301.01.001Capacitar 2022: Autismo-Corpo e Mente | 134,50 | -134,50 | 4 667,91 | -3 749,25 | 918,66 |
| 501 - PT2030 INOVAÇÃO SOCIAL "AUTISMO 360º" | | | | | | |
| | PT2030 INOVAÇÃO SOCIAL "AUTISMO 360º" | 13 124,85 | -2 205,96 | 68 784,45 | -38 440,37 | 30 344,08 |
| 501.01 - PT2030 INOVAÇÃO SOCIAL "AUTISMO 360º" | | | | | | |
| | PT2030 INOVAÇÃO SOCIAL "AUTISMO 360º" | 13 124,85 | -2 205,96 | 68 784,45 | -38 440,37 | 30 344,08 |
| 501.01.001 - Pt2030 Inovação Social "Autismo 360º" | | | | | | |
| 23.1.2.1 | PT2030 INOVAÇÃO SOCIAL "AUTISMO 360º" | 200,00 | -1 581,64 | 11 228,34 | -19 628,33 | -8 399,99 |
| 24.2.1.01 | Trabalho Dependente | | | | -921,00 | -921,00 |
| 24.5.2 | Contr.S.Social - FUNCIONARIOS | | -624,32 | | -9 397,14 | -9 397,14 |
| 62.1.1.4 | PT2030 INOVAÇÃO SOCIAL "AUTISMO 360º" | 3 500,00 | | 7 220,00 | | 7 220,00 |
| 62.2.1.1.2 | PT2030 INOVAÇÃO SOCIAL "AUTISMO 360º" | 1 380,00 | | 2 178,00 | | 2 178,00 |
| 62.2.1.1.3 | PT2030 INOVAÇÃO SOCIAL "AUTISMO 360º" | | | 10 638,29 | | 10 638,29 |
| 62.2.4.1.3 | PT2030 INOVAÇÃO SOCIAL "AUTISMO 360º" | 2 400,00 | | 8 595,99 | | 8 595,99 |
| 63.2.01 | PT2030 INOVAÇÃO SOCIAL "AUTISMO 360º" | 1 435,89 | | 18 222,75 | | 18 222,75 |
| 63.2.03 | PT2030 INOVAÇÃO SOCIAL "AUTISMO 360º" | 90,00 | | 1 596,00 | | 1 596,00 |
| 78.8.8.1.1.2 | PT2030 INOVAÇÃO SOCIAL "AUTISMO 360º" | | | | -8 493,90 | -8 493,90 |
| | Total de 501.01.001Pt2030 Inovação Social "Autismo 360º" | 9 005,89 | -2 205,96 | 59 679,37 | -38 440,37 | 21 239,00 |
| 501.01.002 - PT2030 Conselho Amigo do Autismo - Expansão | | | | | | |
| 62.2.1.1.2 | Trabalhos Especializados - Exclusão de Deduç | 4 118,96 | | 9 105,08 | | 9 105,08 |
| | Total de 501.01.002PT2030 Conselho Amigo do Autismo - Expansã | 4 118,96 | 0,00 | 9 105,08 | 0,00 | 9 105,08 |
| Totais: | | 26 337,71 | -2 592,94 | 124 249,71 | -45 806,01 | 78 443,70 |

António Silva Poares
 Contabilista Certificado n.º 39348
 Rua António Varela Pinto, n.º 2 | 1.º Esq. - Sala A
 3100-491 Pombal

BALANCETE DO RAZÃO

Mês 12 / Dezembro (não encerrado)

ASSOCIAÇÃO PARA - PROJETO DE APOIO E RECURSOS PARA O AUTISMO

Data: 31.12.2025

| Ct | Nome da Conta | Débito Mês | Crédito Mês | Débito Acum. | Crédito Acum. | Saldo Devedor | Saldo Credor |
|----------------|--|-------------------|--------------------|---------------------|----------------------|-------------------|--------------------|
| 11 | Caixa | 7 364,30 | -5 520,72 | 17 843,84 | -9 679,26 | 8 164,58 | |
| 12 | Depósitos à ordem | 43 356,80 | -26 759,93 | 192 807,78 | -176 185,87 | 16 621,91 | |
| 21 | Clientes | 3 300,00 | -12 415,99 | 60 425,20 | -61 182,61 | 4 065,79 | -4 823,20 |
| 22 | Fornecedores | 19 027,36 | -16 288,04 | 62 215,32 | -64 686,36 | 7 994,82 | -10 465,86 |
| 23 | Pessoal | 4 709,71 | -1 581,64 | 26 665,06 | -32 790,02 | | -6 124,96 |
| 24 | Estado e outros entes públicos | 2 710,66 | -1 701,32 | 15 195,01 | -30 282,94 | 27,63 | -15 125,56 |
| 25 | Financiamentos obtidos | | | 25 000,00 | -47 500,00 | | -22 500,00 |
| 27 | Outras contas a receber e a pagar | 4 455,77 | -36 834,39 | 316 985,08 | -167 780,04 | 152 120,68 | -2 915,64 |
| 28 | Diferimentos | 36 704,00 | | 160 389,88 | -312 420,04 | | -152 030,16 |
| 41 | Investimentos financeiros | | | 47,22 | | 47,22 | |
| 43 | Activos fixos tangíveis | | -401,27 | 46 402,05 | -25 127,05 | 46 402,05 | -25 127,05 |
| 44 | Activos intangíveis | | | 752,32 | | 752,32 | |
| 56 | Resultados transitados | | | | -14 875,44 | | -14 875,44 |
| 62 | Fornecimentos e serviços externos | 16 804,54 | | 60 747,77 | -116,40 | 60 661,05 | -29,68 |
| 63 | Gastos com o pessoal | 2 574,20 | | 44 925,46 | -124,37 | 44 801,09 | |
| 64 | Gastos de depreciação e de amortização | 401,27 | | 4 815,90 | | 4 815,90 | |
| 68 | Outros gastos e perdas | 2,43 | | 2 524,27 | -0,30 | 2 523,97 | |
| 69 | Gastos e perdas de financiamento | 6,26 | | 1 175,74 | | 1 175,74 | |
| 72 | Prestações de serviços | | | | -155,55 | | -155,55 |
| 75 | Subsídios à exploração | | -36 704,00 | | -47 366,14 | | -47 366,14 |
| 78 | Outros rendimentos e ganhos | | -3 210,00 | 9 168,90 | -57 804,41 | | -48 635,51 |
| 81 | Resultado líquido do período | | | 8 498,68 | -8 499,88 | | |
| Totais: | | 141 417,30 | -141 417,30 | 1 056 586,68 | -1 056 586,68 | 350 174,75 | -350 174,75 |

António Silva Poiares
 Contabilista Certificado n.º 39348
 Rua António Varela Pinto, n.º 2 | 1.º Esq. - Sala A
 3100-491 Pombal

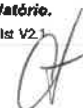

BALANCETE DO RAZÃO

Mês 13 / Regularizações (não encerrado)

ASSOCIAÇÃO PARA - PROJETO DE APOIO E RECURSOS PARA O AUTISMO

Data: 31.12.2025

| Ct | Nome da Conta | Débito Mês | Crédito Mês | Débito Acum. | Crédito Acum. | Saldo Devedor | Saldo Credor |
|----|--|------------|-------------|--------------|---------------|---------------|--------------|
| 11 | Caixa | | | 17 843,84 | -9 679,26 | 8 164,58 | |
| 12 | Depósitos à ordem | | | 192 807,78 | -176 185,87 | 16 621,91 | |
| 21 | Clientes | | | 60 425,20 | -61 182,61 | 4 065,79 | -4 823,20 |
| 22 | Fornecedores | | | 62 215,32 | -64 686,36 | 7 994,82 | -10 465,86 |
| 23 | Pessoal | | | 26 665,06 | -32 790,02 | | -6 124,96 |
| 24 | Estado e outros entes públicos | | | 15 195,01 | -30 292,94 | 27,63 | -15 125,56 |
| 25 | Financiamentos obtidos | | | 25 000,00 | -47 500,00 | | -22 500,00 |
| 27 | Outras contas a receber e a pagar | | | 316 985,08 | -167 780,04 | 152 120,68 | -2 915,64 |
| 28 | Diferimentos | | | 160 389,88 | -312 420,04 | | -152 030,16 |
| 41 | Investimentos financeiros | | | 47,22 | | 47,22 | |
| 43 | Activos fixos tangíveis | | | 46 402,05 | -25 127,05 | 46 402,05 | -25 127,05 |
| 44 | Activos intangíveis | | | 752,32 | | 752,32 | |
| 56 | Resultados transitados | | | | -14 875,44 | | -14 875,44 |
| 62 | Fornecimentos e serviços externos | | | 60 747,77 | -116,40 | 60 661,05 | -29,68 |
| 63 | Gastos com o pessoal | | | 44 925,46 | -124,37 | 44 801,09 | |
| 64 | Gastos de depreciação e de amortização | | | 4 815,90 | | 4 815,90 | |
| 68 | Outros gastos e perdas | | | 2 524,27 | -0,30 | 2 523,97 | |
| 69 | Gastos e perdas de financiamento | | | 1 175,74 | | 1 175,74 | |
| 72 | Prestações de serviços | | | | -155,55 | | -155,55 |
| 75 | Subsídios à exploração | | | | -47 366,14 | | -47 366,14 |
| 78 | Outros rendimentos e ganhos | | | 9 166,90 | -57 804,41 | | -48 635,51 |
| 81 | Resultado líquido do período | | | 8 499,88 | -8 499,88 | | |
| | Totais: | 0,00 | 0,00 | 1 056 586,68 | -1 056 586,68 | 350 174,75 | -350 174,75 |

António Silva Poiares
Contabilista Certificado n.º 39348
Rua António Varela Pinto, n.º 2 | 1.º Esq. | Sala A
3100-491 Pombal

BALANCETE DO RAZÃO

Mês 14 / Encerramento (não encerrado)

ASSOCIAÇÃO PARA - PROJETO DE APOIO E RECURSOS PARA O AUTISMO

Data: 31.12.2025

| Ct | Nome da Conta | Débito Mês | Crédito Mês | Débito Acum. | Crédito Acum. | Saldo Devedor | Saldo Credor |
|----|--|-------------------|--------------------|---------------------|----------------------|-------------------|--------------------|
| 11 | Caixa | | | 17 843,84 | -9 679,26 | 8 164,58 | |
| 12 | Depósitos à ordem | | | 192 807,78 | -176 185,87 | 16 621,91 | |
| 21 | Clientes | | | 60 425,20 | -61 182,61 | 4 065,79 | -4 823,20 |
| 22 | Fornecedores | | | 62 215,32 | -64 686,36 | 7 994,82 | -10 465,86 |
| 23 | Pessoal | | | 26 665,06 | -32 790,02 | | -6 124,96 |
| 24 | Estado e outros entes públicos | | | 15 195,01 | -30 292,94 | 27,63 | -15 125,56 |
| 25 | Financiamentos obtidos | | | 25 000,00 | -47 500,00 | | -22 500,00 |
| 27 | Outras contas a receber e a pagar | | | 316 985,08 | -167 780,04 | 152 120,68 | -2 815,64 |
| 28 | Diferimentos | | | 160 389,88 | -312 420,04 | | -152 030,16 |
| 41 | Investimentos financeiros | | | 47,22 | | 47,22 | |
| 43 | Activos fixos tangíveis | | | 46 402,05 | -25 127,05 | 46 402,05 | -25 127,05 |
| 44 | Activos intangíveis | | | 752,32 | | 752,32 | |
| 56 | Resultados transitados | | | | -14 875,44 | | -14 875,44 |
| 62 | Fornecimentos e serviços externos | 29,68 | -60 681,05 | 60 777,45 | -60 777,45 | | |
| 63 | Gastos com o pessoal | | -44 801,09 | 44 925,46 | -44 925,46 | | |
| 64 | Gastos de depreciação e de amortização | | -4 815,90 | 4 815,90 | -4 815,90 | | |
| 66 | Outros gastos e perdas | | -2 523,97 | 2 524,27 | -2 524,27 | | |
| 69 | Gastos e perdas de financiamento | | -1 175,74 | 1 175,74 | -1 175,74 | | |
| 72 | Prestações de serviços | 155,55 | | 155,55 | -155,55 | | |
| 75 | Subsídios à exploração | 47 366,14 | | 47 366,14 | -47 366,14 | | |
| 78 | Outros rendimentos e ganhos | 48 635,51 | | 57 804,41 | -57 804,41 | | |
| 81 | Resultado líquido do período | 131 768,62 | -113 977,75 | 140 268,50 | -122 477,63 | 17 790,87 | |
| | Totais: | 227 955,50 | -227 955,50 | 1 284 542,18 | -1 284 542,18 | 253 987,87 | -253 987,87 |

António Silva Poiares
Contabilista Certificado n.º 39348
Rua António Varela Pinto, n.º 2 | 1.º Esc. - Sala A
3100-491 Pombal



BALANCETE GERAL

Mês 12 / Dezembro (não encerrado)

ASSOCIAÇÃO PARA - PROJETO DE APOIO E RECURSOS PARA O AUTISMO

Data: 31.12.2025

| Nº de conta | Nome da Conta | Débito Mês | Crédito Mês | Débito Acum. | Crédito Acum. | Saldo Devedor | Saldo Credor |
|----------------|---|------------------|-------------------|-------------------|--------------------|------------------|------------------|
| 11 | CAIXA | 7 364,30 | -5 520,72 | 17 843,84 | -9 679,26 | 8 164,58 | |
| 11.1 | Caixa | 7 364,30 | -5 520,72 | 17 843,84 | -9 679,26 | 8 164,58 | |
| 12 | DEPÓSITOS À ORDEM | 43 356,80 | -26 759,93 | 192 807,78 | -176 185,87 | 16 621,91 | |
| 12.1 | DEPÓSITOS À ORDEM | 43 356,80 | -26 759,93 | 192 807,78 | -176 185,87 | 16 621,91 | |
| 12.1.1 | DO: Banco Montepio nº.124.10.004146-4 | 778,40 | -775,82 | 40 480,44 | -40 455,81 | 4,63 | |
| 12.1.2 | DO: Banco CGD nº 00015013930 | 3 801,00 | -3 523,63 | 64 011,59 | -63 621,72 | 389,87 | |
| 12.1.3 | DO: Banco BPI nº.5-6130103-000-001 | 38 777,40 | -22 460,48 | 88 335,75 | -72 108,34 | 16 227,41 | |
| 21 | CLIENTES | 3 300,00 | -12 415,99 | 60 425,20 | -61 182,61 | 4 065,79 | -4 823,20 |
| 21.1 | Clientes c/c | 3 300,00 | -12 415,99 | 60 425,20 | -61 182,61 | 4 065,79 | -4 823,20 |
| 21.1.1 | Clientes gerais | 3 300,00 | -12 415,99 | 60 425,20 | -61 182,61 | 4 065,79 | -4 823,20 |
| 21.1.1.1 | APOIOS Instituições, Empresas, Particulares (Recibo | 3 300,00 | -12 415,99 | 60 425,20 | -61 182,61 | 4 065,79 | -4 823,20 |
| 21.1.1.1.00001 | Viviana Marcelino Martins da Silva Mendes-Sócio Efetivo | | | 60,00 | -60,00 | | |
| 21.1.1.1.00002 | Patrício David Dionísio Mendes - Sócio Efetivo | | | 60,00 | -60,00 | | |
| 21.1.1.1.00006 | Teresa Paula Gamalro Pompeu Mendes - Sócio Efetivo | | | 30,00 | -30,00 | | |
| 21.1.1.1.00012 | António Fortunato da Rocha Quaresma | | | 530,00 | -1 220,00 | | -690,00 |
| 21.1.1.1.00023 | Rita Catarina Mendes dos Santos - Sócio Efetivo | | | 30,00 | -30,00 | | |
| 21.1.1.1.00040 | RAFAEL ANTONIO MARTINS MENDES | | -83,94 | 3 666,53 | -891,94 | 2 774,59 | |
| 21.1.1.1.00043 | CLAUDIO ISIDORO FERREIRA DIAS | | | 30,00 | -30,00 | | |
| 21.1.1.1.00044 | Lucas Alexandre Pascoal Baptista | | -278,40 | 3 634,40 | -3 182,00 | 502,40 | |
| 21.1.1.1.00047 | MARIA DE LURDES ROLO MARTINS | | | 30,00 | -30,00 | | |
| 21.1.1.1.00050 | BARBARA DOMINGUES MARTO | | -336,00 | 336,00 | -336,00 | | |
| 21.1.1.1.00052 | TPT ? Máquinas Ferramentas e Laser, Unip. Lda. | | -500,00 | 500,00 | -500,00 | | |
| 21.1.1.1.00053 | Intermolde | | -50,00 | 50,00 | -50,00 | | |
| 21.1.1.1.00055 | TJ MOLDES | | -100,00 | 100,00 | -100,00 | | |
| 21.1.1.1.00057 | Antonio Mendes | | | 30,00 | -30,00 | | |
| 21.1.1.1.00058 | Maria Dionízio | | | 30,00 | -30,00 | | |
| 21.1.1.1.00059 | DAVID JOSE FERREIRA DA SILVA | | | 60,00 | -60,00 | | |
| 21.1.1.1.00061 | Eduardo Santos da Silva | | | 4 980,00 | -5 560,00 | | -580,00 |
| 21.1.1.1.00062 | Camila Cotrim Henriques De Amorim Duarte | | | 640,00 | -640,00 | | |
| 21.1.1.1.00065 | Mafalda Fernandes Pinheiro | | -1 648,47 | 185,00 | -1 813,47 | | -1 648,47 |
| 21.1.1.1.00067 | Gustavo Simões Garcia | | | 3 360,00 | -2 784,00 | 576,00 | |
| 21.1.1.1.00074 | Gustavo Manuel Simões Mendez | | | 30,00 | | 30,00 | |
| 21.1.1.1.00076 | Eliseu Cândido de Oliveira | | | 30,00 | -30,00 | | |
| 21.1.1.1.00077 | Íris da Graça Bastos | | | 125,00 | -125,00 | | |
| 21.1.1.1.00078 | Mafalda Domingues Braga | | | 850,00 | -850,00 | | |
| 21.1.1.1.00079 | AMILCAR DA SILVA PEREIRA | | | 30,00 | -330,00 | | -300,00 |
| 21.1.1.1.00080 | MARIA SILVINA CRESPO PEREIRA | | | 30,00 | -30,00 | | |
| 21.1.1.1.00081 | PEDRO CRESPO PEREIRA | 90,00 | | 1 752,00 | -1 720,00 | 32,00 | |
| 21.1.1.1.00083 | Amílcar Luis Ferreira | | | 30,00 | | 30,00 | |
| 21.1.1.1.00085 | André Tiago Mota Ferreira | 120,00 | -280,00 | 1 045,00 | -1 045,00 | | |
| 21.1.1.1.00087 | Núria Fernandes Rodrigo | | -15,00 | 480,00 | -480,00 | | |
| 21.1.1.1.00088 | JOSE ANTONIO PINHEIRO JORDÃO | | | 60,00 | -60,00 | | |
| 21.1.1.1.00090 | União de Pombal | | | 700,00 | -700,00 | | |
| 21.1.1.1.00092 | Ema Duarte Gonçalves | 40,00 | -40,00 | 440,00 | -440,00 | | |
| 21.1.1.1.00094 | Iara Filipa Rodrigues Fernandes | 40,00 | | 400,00 | -280,00 | 120,00 | |
| 21.1.1.1.00095 | FABIO RODRIGUES GASPAS | 90,00 | | 90,00 | -90,00 | | |
| 21.1.1.1.00096 | Tomás Rodrigues Fernandes | 40,00 | -250,00 | 600,00 | -600,00 | | |
| 21.1.1.1.00098 | Tiago Mendes | | | 1,00 | -1,00 | | |
| 21.1.1.1.00099 | GAELLE TAVARES DOMINGUES | | | 30,00 | -30,00 | | |
| 21.1.1.1.00107 | SANDRA CRESPO PEREIRA | | | 30,00 | -30,00 | | |
| 21.1.1.1.00108 | MARIA DOS PRAZERES DE JESUS FERNANDES CRE | | | 30,00 | -30,00 | | |
| 21.1.1.1.00109 | MARIA ANUNCIÇÃO DA SILVA PEREIRA | | | 30,00 | -30,00 | | |
| 21.1.1.1.00114 | Junta de Freguesia de Vermoil | | | 191,33 | -191,33 | | |
| 21.1.1.1.00115 | Vagner Teixeira de Lima | | | 30,00 | -30,00 | | |
| 21.1.1.1.00116 | PEDRO MIGUEL DE MATOS ANTONIO | | | 30,00 | -30,00 | | |
| 21.1.1.1.00124 | MATILDE FERNANDES PINHEIRO | | -2 553,98 | 7 038,25 | -8 613,98 | | -1 575,73 |
| 21.1.1.1.00125 | CARMINHO FERREZ DIAS MATIAS | | -1 004,00 | 1 004,80 | -1 004,00 | 0,80 | |
| 21.1.1.1.00126 | GONÇALO FERREIRA MIRANDA | | -700,00 | 2 927,20 | -2 927,20 | | |
| 21.1.1.1.00127 | ANTONIO MARI DE MACHADO RODRIGUES EMOMI | 480,00 | -480,00 | 5 827,20 | -5 855,20 | | -28,00 |
| 21.1.1.1.00129 | SALVADOR FIGUEIRINHA E PEREIRA | | -278,40 | 2 992,80 | -2 992,80 | | |
| | A transportar: | 51 621,10 | -40 878,84 | 255 828,13 | -231 798,05 | 28 852,28 | -4 822,20 |

Pág. 1



BALANCETE GERAL

Mês 12 / Dezembro (não encerrado)

ASSOCIAÇÃO PARA - PROJETO DE APOIO E RECURSOS PARA O AUTISMO

Data: 31.12.2025

| Nº de conta | Nome da Conta | Débito Mês | Crédito Mês | Débito Acum. | Crédito Acum. | Saldo Devedor | Saldo Credor |
|-----------------|--|------------------|-------------------|-------------------|--------------------|------------------|-------------------|
| | Transporte: | 51 621,10 | -40 878,84 | 255 828,13 | -231 798,05 | 28 952,28 | -4 822,20 |
| 21.1.1.1.00133 | Madalena Mendes da Cruz Santos | | | 30,00 | -30,00 | | |
| 21.1.1.1.00134 | Laura Varela de Oliveira Pessoa | | -330,00 | 360,00 | -360,00 | | |
| 21.1.1.1.00137 | Lourenço Faria Moderno | 560,00 | -460,00 | 560,00 | -560,00 | | |
| 21.1.1.1.00138 | CRISTIANO JOSE DA COSTA DUARTE | 80,00 | -200,00 | 280,00 | -280,00 | | |
| 21.1.1.1.00139 | Oseias Josué Mateus Coelho | 360,00 | -360,00 | 360,00 | -360,00 | | |
| 21.1.1.1.00144 | EMMA ANDRESSA WATTS GARCIA | | -280,00 | 976,00 | -976,00 | | |
| 21.1.1.1.00145 | CALEB DE PAULA OLIVEIRA | | -786,80 | 786,80 | -786,80 | | |
| 21.1.1.1.00147 | Valsteam ADCA Engineering, S.A. | 200,00 | -200,00 | 200,00 | -200,00 | | |
| 21.1.1.1.00224 | Fábio Carôto | | | 1,99 | -1,99 | | |
| 21.1.1.1.05006 | Decisões e Soluções - Intermediários de Crédito, Lda. | | | 1 000,00 | -1 000,00 | | |
| 21.1.1.1.05007 | Município de Pombal | | | 8 493,90 | -8 493,90 | | |
| 21.1.1.1.05018 | Campovo - Produção e Comercialização de Ovos, S.A. | | | 1 000,00 | -1 000,00 | | |
| 21.1.1.1.05019 | A. Poiares - Contabilidade e Gestão, Lda | 1 200,00 | -1 200,00 | 1 200,00 | -1 200,00 | | |
| 21.1.1.1.99999 | Terceiro Diverso | | -1,00 | | -1,00 | | -1,00 |
| 22 | FORNECEDORES | 19 027,36 | -16 288,04 | 62 215,32 | -64 686,36 | 7 994,82 | -10 465,86 |
| 22.1 | Fornecedores c/c | 19 027,36 | -16 288,04 | 55 215,32 | -64 686,36 | 994,82 | -10 465,86 |
| 22.1.1 | Fornecedores gerais | 19 027,36 | -16 288,04 | 55 215,32 | -64 686,36 | 994,82 | -10 465,86 |
| 22.1.1.1 | Fornecedores gerais | 18 293,39 | -16 076,82 | 52 452,59 | -61 923,63 | 994,82 | -10 465,86 |
| 22.1.1.1.00001 | GRENKE Cont.124021098 | 296,90 | -105,56 | 676,02 | -676,02 | | |
| 22.1.1.1.00002 | ANA CATARINA FERREIRA LOPES | 285,00 | -120,00 | 1 605,00 | -1 455,00 | 150,00 | |
| 22.1.1.1.00006 | ABA- ANÁLISE COMPORTAMENTAL APLICADA, LDA. | 3 500,00 | -3 500,00 | 7 945,00 | -7 220,00 | 725,00 | |
| 22.1.1.1.00009 | POLIDIAGNÓSTICO - EMPRESAS LDA | 75,00 | | 306,05 | -306,05 | | |
| 22.1.1.1.00010 | LUSITÂNIA - COMPANHIA DE SEGUROS S.A. | | | 54,23 | -54,23 | | |
| 22.1.1.1.00011 | VANESSA SOFIA FONSECA RUALDE | 2 400,00 | -2 400,00 | 7 690,95 | -7 690,95 | | |
| 22.1.1.1.00012 | Alexandrina do Rosario Lopes Simões | 1 435,80 | | 4 829,54 | -4 829,54 | | |
| 22.1.1.1.00013 | JOÃO PEDRO MARQUES GAMA | 1 380,00 | -1 380,00 | 2 178,00 | -2 178,00 | | |
| 22.1.1.1.00014 | INDICE ICT & MANAGEMENT LDA | | -4 118,96 | | -9 105,08 | | -8 105,08 |
| 22.1.1.1.00015 | A GERAL-LIMPEZAS LDA | 258,30 | -103,32 | 258,30 | -361,62 | | -103,32 |
| 22.1.1.1.00017 | ESTÚDIO F.2.8 - FOTOGRAFIA E VIDEO LDA | | | | -37,50 | | -37,50 |
| 22.1.1.1.00117 | Ovhhosting - Sistemas Informáticos, Unipessoal Lda | | | 97,34 | -97,34 | | |
| 22.1.1.1.00118 | Guida Lda | 214,17 | | 214,17 | -214,17 | | |
| 22.1.1.1.00121 | A. Poiares - Contabilidade e Gestão, Lda | 1 200,00 | -100,00 | 1 200,00 | -2 400,00 | | -1 200,00 |
| 22.1.1.1.00126 | Guc Invest, Lda | | | 2 095,00 | -2 095,00 | | |
| 22.1.1.1.00130 | Meo - Serviços de Comunicações e Multimédia S.A. | 746,87 | -152,13 | 2 082,61 | -2 082,61 | | |
| 22.1.1.1.00131 | Worten - Equipamentos para o Lar S.A. | 169,98 | -269,97 | 302,95 | -302,95 | | |
| 22.1.1.1.00151 | Companhia de Seguros Allianz Portugal, S.A. | | | 778,39 | -778,39 | | |
| 22.1.1.1.00154 | Securitas Direct Portugal, Unipessoal Lda | 314,27 | -51,05 | 824,77 | -824,77 | | |
| 22.1.1.1.00158 | Sicodrink - Comércio de Bebidas e Produtos Alimentares | 58,32 | | 153,04 | -94,72 | 58,32 | |
| 22.1.1.1.00159 | GALP - Petrolgal, S.A. | 330,53 | -101,42 | 1 105,84 | -1 105,84 | | |
| 22.1.1.1.00162 | Município de Pombal | 131,85 | -14,26 | 271,77 | -271,77 | | |
| 22.1.1.1.00163 | Maxicopia - Sociedade Equipamentos de Escritório Lda | 174,61 | -267,24 | 1 082,45 | -1 082,45 | | |
| 22.1.1.1.00164 | CATARINA INES FRANCISCO CARRAPIÇO | 1 216,00 | | 7 024,75 | -7 024,75 | | |
| 22.1.1.1.00165 | MARIA JOÃO DE SOUSA E SILVA | 2 700,00 | -2 812,50 | 6 412,50 | -6 412,50 | | |
| 22.1.1.1.00167 | Fpda - Federação Portuguesa de Autismo | | | 300,00 | -300,00 | | |
| 22.1.1.1.00172 | Staples Portugal - Equipamento de Escritório, S.A. | 218,82 | -218,82 | 218,82 | -218,82 | | |
| 22.1.1.1.00177 | Modelo Continente Hipermercados S.A. | | | 17,18 | -17,18 | | |
| 22.1.1.1.00178 | Sonia Cristina Ferreira Godinho | 150,00 | | 150,00 | -150,00 | | |
| 22.1.1.1.00180 | Ana Carolina Esteves Caetano | 106,87 | | 106,87 | -106,87 | | |
| 22.1.1.1.00181 | ALCIDES AMORIM CABIDELLI | 412,52 | | 1 267,88 | -1 267,88 | | |
| 22.1.1.1.00189 | LIDIA MARIA BREGIEIRO GONÇALVES | | | 160,17 | -160,17 | | |
| 22.1.1.1.00205 | Moloni, Lda | 95,79 | -95,79 | 95,79 | -95,79 | | |
| 22.1.1.1.00215 | Botelho, Chantre & Associados Sociedade de Advogados | | | 184,50 | -123,00 | 61,50 | |
| 22.1.1.1.00216 | Fedex Express Portugal, Unipessoal Lda | 144,03 | | 144,03 | -144,03 | | |
| 22.1.1.1.00224 | Santos & Gouveia, Lda | | | 114,57 | -114,57 | | |
| 22.1.1.1.00229 | Papa-Leiras - Edição e Distribuição de Publicações, Unipessoal Lda | 39,30 | -39,30 | 58,05 | -58,05 | | |
| 22.1.1.1.00230 | Casa da Gatas - Anthony Fernandes, Lda. | 123,20 | -123,20 | 123,20 | -123,20 | | |
| 22.1.1.1.00231 | Churrasqueira Pérola dos Frangos Lda | 103,30 | -103,30 | 103,30 | -103,30 | | |
| 22.1.1.1.00232 | Domestic & General Insurance Europe AG, Sucursal em Portugal | 19,96 | | 219,56 | -239,52 | | -19,96 |
| 22.1.1.2 | Fornecedores - Mercado Intracomunitário | 154,62 | -19,98 | 1 416,49 | -1 416,49 | | |
| 22.1.1.2.00134 | APPLE DISTRIBUTION INTERNATIONAL LTD | | | 2,99 | -2,99 | | |
| 22.1.1.2.00150 | GOOGLE COMMERCE LIMITED | 9,99 | -19,98 | 19,98 | -19,98 | | |
| | A transportar: | 72 324,48 | -68 793,44 | 323 552,38 | -308 994,34 | 29 847,10 | -15 289,06 |



BALANCETE GERAL

Mês 12 / Dezembro (não encerrado)

ASSOCIAÇÃO PARA - PROJETO DE APOIO E RECURSOS PARA O AUTISMO

Data: 31.12.2025

| Nº de conta | Nome da Conta | Débito Mês | Crédito Mês | Débito Acum. | Crédito Acum. | Saldo Devedor | Saldo Credor |
|------------------|--|------------|-------------|--------------|---------------|---------------|--------------|
| 22.1.1.2.00206 | AMAZON EU SARL | 72 324,48 | -60 793,44 | 323 552,38 | -308 894,34 | 29 847,10 | -15 269,06 |
| | Transporte: | 144,63 | | 1 393,52 | -1 393,52 | | |
| 22.1.1.3 | Fornecedores - Mercado Extra-comunitário | 579,35 | -191,24 | 1 346,24 | -1 346,24 | | |
| 22.1.1.3.00171 | STAGES Learning | | | 43,12 | -43,12 | | |
| 22.1.1.3.00217 | LUNA SERVIÇO EM EDUCAÇÃO, PESQUISA, SAÚDE | 579,35 | -191,24 | 965,86 | -965,86 | | |
| 22.1.1.3.00225 | Autism Parenting Magazine Limited, Kemp House, | | | 49,80 | -49,80 | | |
| 22.1.1.3.00226 | PSICOEDUCAÇÃO MAYRA GAIATO - LTDA | | | 195,40 | -195,40 | | |
| 22.1.1.3.00227 | ServMask Inc | | | 59,59 | -59,59 | | |
| 22.1.1.3.00228 | WPS- WESTERN PSYCHOLOGICAL SERVICES | | | 32,47 | -32,47 | | |
| 22.8 | Adiantamentos a fornecedores | | | 7 000,00 | | 7 000,00 | |
| 22.8.1 | Fornecedores de adiantamento - Nacionais | | | 7 000,00 | | 7 000,00 | |
| 22.8.1.2 | Adiantamentos a fornecedores - M. Intra-comunitário | | | 7 000,00 | | 7 000,00 | |
| 22.8.1.2.99999 | Terceiro Diverso | | | 7 000,00 | | 7 000,00 | |
| 23 | PESSOAL | 4 709,71 | -1 581,64 | 26 665,06 | -32 790,02 | | -8 124,96 |
| 23.1 | Remunerações a pagar | 4 709,71 | -1 581,64 | 26 665,06 | -32 790,02 | | -6 124,96 |
| 23.1.2 | Ao pessoal | 4 709,71 | -1 581,64 | 26 665,06 | -32 790,02 | | -6 124,96 |
| 23.1.2.1 | Remunerações a Pagar | 4 709,71 | -1 581,64 | 26 665,06 | -32 790,02 | | -6 124,96 |
| 24 | ESTADO E OUTROS ENTES PÚBLICOS | 2 710,66 | -1 701,32 | 15 195,01 | -30 292,94 | 27,63 | -15 125,56 |
| 24.2 | Retenção de Impostos Sobre Rendimentos | 939,11 | -1 077,00 | 4 051,84 | -8 368,88 | | -2 337,04 |
| 24.2.1 | Trabalho Dependente | 939,11 | -177,00 | 3 666,21 | -4 062,00 | | -395,79 |
| 24.2.1.01 | Trabalho Dependente | 939,11 | -177,00 | 3 666,21 | -4 062,00 | | -395,79 |
| 24.2.2 | Trabalho Independente | | | | -226,88 | | -226,88 |
| 24.2.2.00003 | T.Ind.- Ana Carolina Esteves Caetano | | | | -223,13 | | -223,13 |
| 24.2.2.00004 | T.Indep.- ANDREIA SOFIA COSTA MARQUES | | | | -3,75 | | -3,75 |
| 24.2.4 | Prediais | | -900,00 | 385,63 | -2 100,00 | | -1 714,37 |
| 24.2.4.001 | T.Ind.- Maria João de Sousa e Silva | | -900,00 | 385,63 | -2 100,00 | | -1 714,37 |
| 24.3 | Imposto s/ Valor Acrescentado | | | | -35,78 | | -35,78 |
| 24.3.3 | IVA - Liquidado | | | | -35,78 | | -35,78 |
| 24.3.3.1 | Operações Gerais | | | | -35,78 | | -35,78 |
| 24.3.3.1.3 | Países Terceiros | | | | -35,78 | | -35,78 |
| 24.3.3.1.3.9 | IVA - Ser.Prest. TX NORMAL | | | | -35,78 | | -35,78 |
| 24.5 | Contribuições para a Segurança Social | 1 771,55 | -624,32 | 11 115,54 | -23 868,28 | | -12 752,74 |
| 24.5.2 | Contr.S.Social - FUNCIONARIOS | 1 771,55 | -624,32 | 11 115,54 | -23 868,28 | | -12 752,74 |
| 24.8 | Outras tributações | | | 27,63 | | 27,63 | |
| 24.8.1 | Outras Tributações | | | 27,63 | | 27,63 | |
| 24.8.1.1 | Contribuições FGCT | | | 27,63 | | 27,63 | |
| 25 | FINANCIAMENTOS OBTIDOS | | | 25 000,00 | -47 500,00 | | -22 500,00 |
| 25.1 | Instituições de crédito e sociedades financeiras | | | 25 000,00 | -47 500,00 | | -22 500,00 |
| 25.1.1 | Empréstimos bancários | | | 25 000,00 | -47 500,00 | | -22 500,00 |
| 25.1.1.1 | Empréstimos Curto Prazo | | | 25 000,00 | -47 500,00 | | -22 500,00 |
| 25.1.1.1.2 | Financiamento por Livrança | | | 25 000,00 | -47 500,00 | | -22 500,00 |
| 25.1.1.1.2.1 | Livrança 0219.201736.296 | | | 25 000,00 | -25 000,00 | | |
| 25.1.1.1.2.2 | Livrança 0219.201737.096 | | | | -22 500,00 | | -22 500,00 |
| 27 | OUTRAS CONTAS A RECEBER E A PAGAR | 4 455,77 | -36 834,39 | 316 985,06 | -167 780,04 | 152 120,88 | -2 915,64 |
| 27.1 | Fornecedores de investimentos | 235,68 | -130,39 | 326,20 | -541,72 | 90,52 | -306,04 |
| 27.1.1 | Fornecedores de investimentos - contas gerais | 235,68 | -130,39 | 326,20 | -541,72 | 90,52 | -306,04 |
| 27.1.1.1 | Fornecedores de imobilizado C/Corrente | 235,68 | -130,39 | 326,20 | -541,72 | 90,52 | -306,04 |
| 27.1.1.1.00001 | GRENKE Cont.124021098 | | | 90,52 | | 90,52 | |
| 27.1.1.1.00016 | CREDITEX-ALUGUER DE EQUIPAMENTOS, UNIPESS | 235,68 | -130,39 | 235,68 | -496,46 | | -260,78 |
| 27.1.1.1.1 | Fornecedores de imobilizado C/c Nec | | | | -45,26 | | -45,26 |
| 27.1.1.1.1.00001 | GRENKE Cont.124021098 | | | | -45,26 | | -45,26 |
| 27.2 | Devedoras e credoras por acréscimos | | | | -550,00 | | -550,00 |
| 27.2.1 | Devedoras por acréscimos de rendimentos | | | | -550,00 | | -550,00 |
| 27.2.1.9 | Outros Acréscimos de Proveltos | | | | -550,00 | | -550,00 |
| 27.8 | Outros devedores e credores | 4 220,09 | -36 704,00 | 316 658,86 | -166 688,32 | 152 030,16 | -2 059,60 |
| 27.8.1 | Outros Devedoras | | -36 704,00 | 189 911,16 | -40 770,00 | 149 141,16 | |
| 27.8.1.001 | Programa Regional do Centro 2030 - Autismo 360º | | | 103 371,16 | | 103 371,16 | |
| 27.8.1.002 | PRC 2030 - Conselho Amigo do Autismo - Cap. Expansão | | | 40 660,00 | -4 066,00 | 36 594,00 | |
| 27.8.1.003 | Fundação LA CAIXA - Capacitar 2025 | | -36 704,00 | 45 880,00 | -36 704,00 | 9 176,00 | |
| | A transportar: | 80 704,51 | -101 102,03 | 590 389,57 | -464 178,78 | 186 106,41 | -59 895,62 |



BALANCETE GERAL

Mês 12 / Dezembro (não encerrado)

ASSOCIAÇÃO PARA - PROJETO DE APOIO E RECURSOS PARA O AUTISMO

Data: 31.12.2025

| Nº de conta | Nome da Conta | Débito Mês | Crédito Mês | Débito Acum. | Crédito Acum. | Saldo Devedor | Saldo Credor |
|-----------------|---|-------------------|--------------------|-------------------|--------------------|-------------------|--------------------|
| | Transporte: | 80 704,51 | -101 102,03 | 590 389,57 | -464 178,78 | 186 108,41 | -59 895,62 |
| 27.8.2 | Consultores, assessores e intermediários | | | | -34,53 | | -34,53 |
| 27.8.2.001 | Entidade Gestora do FCT | | | | -34,53 | | -34,53 |
| 27.8.3 | Outros Credores | 4 220,09 | | 126 747,72 | -125 883,79 | 2 889,00 | -2 025,07 |
| 27.8.3.011 | Claudia Neves | | | | -1 000,00 | | -1 000,00 |
| 27.8.3.013 | Viviana Mendes | 422,64 | | 441,39 | -441,39 | | |
| 27.8.3.014 | Ana Cristina Fernandes | 3 296,95 | | 3 296,95 | -3 296,95 | | |
| 27.8.3.015 | Gaëlle | | | | -25,07 | | -25,07 |
| 27.8.3.017 | Liliana Silva | | | | -1 000,00 | | -1 000,00 |
| 27.8.3.018 | IEFP-Programa Avançar PRC2024426/381 | | | 4 866,08 | -4 866,08 | | |
| 27.8.3.019 | INVESTIDORES SOCIAIS PT 20/30 | | | 14 271,64 | -11 382,64 | 2 889,00 | |
| 27.8.3.020 | CENTRO 2030 - AUTISMO 360º | | | 103 371,16 | -103 371,16 | | |
| 27.8.3.021 | Gil Pinheiro | 500,50 | | 500,50 | -500,50 | | |
| 28 | DIFERIMENTOS | 36 704,00 | | 160 389,88 | -312 420,04 | | -152 030,16 |
| 28.2 | Rendimentos a reconhecer | 36 704,00 | | 160 389,88 | -312 420,04 | | -152 030,16 |
| 28.2.1 | Rendimentos a reconhecer | 36 704,00 | | 160 389,88 | -312 420,04 | | -152 030,16 |
| 28.2.1.003 | IEFP2024 | | | 4 866,08 | -4 866,08 | | |
| 28.2.1.004 | Inves PT2030 2024 | | | 11 382,64 | -14 271,64 | | -2 889,00 |
| 28.2.1.005 | PT2030 360 2024 | | | 103 371,16 | -103 371,16 | | |
| 28.2.1.006 | PRC 2030 - Autismo 360º | | | | -103 371,16 | | -103 371,16 |
| 28.2.1.007 | PRC CAA-Capacitação Expansão | | | 4 066,00 | -40 660,00 | | -36 594,00 |
| 28.2.1.008 | Fundação LA CAIXA - Capacitar 2025 | 36 704,00 | | 36 704,00 | -45 880,00 | | -9 176,00 |
| 41 | INVESTIMENTOS FINANCEIROS | | | 47,22 | | 47,22 | |
| 41.5 | Outros investimentos financeiros | | | 47,22 | | 47,22 | |
| 41.5.1 | Devidos até à maturidade | | | 47,22 | | 47,22 | |
| 41.5.1.4 | Fundos | | | 47,22 | | 47,22 | |
| 43 | ACTIVOS FIXOS TANGÍVEIS | | -401,27 | 46 402,05 | -25 127,05 | 46 492,05 | -25 127,05 |
| 43.2 | Edifícios e outras construções | | | 15 110,13 | | 15 110,13 | |
| 43.2.1 | Nacionais | | | 14 145,00 | | 14 145,00 | |
| 43.2.1.2 | Com Iva não Dedutível | | | 14 145,00 | | 14 145,00 | |
| 43.2.1.2.001 | Obras na Sede 2022-2023 | | | 14 145,00 | | 14 145,00 | |
| 43.2.5 | Benfeitorias reparações | | | 965,13 | | 965,13 | |
| 43.3 | Equipamento básico | | | 29 641,29 | | 29 641,29 | |
| 43.3.1 | Aquisições no Mercado Nacional | | | 29 157,18 | | 29 157,18 | |
| 43.3.1.1 | Com Iva dedutível | | | 29 157,18 | | 29 157,18 | |
| 43.3.1.1.001 | Equipament.Bas.Val.Unit.Inf.1000€ | | | 1 617,99 | | 1 617,99 | |
| 43.3.1.1.002 | E.B.-Mobiliário AREAL | | | 4 016,19 | | 4 016,19 | |
| 43.3.1.1.003 | E.B.V.U.Inf.1000,00 - Didáticos, Brinquedos | | | 7 527,41 | | 7 527,41 | |
| 43.3.1.1.004 | E.B.- Parede de Escalada | | | 3 271,80 | | 3 271,80 | |
| 43.3.1.1.005 | E.B.-Brinquedos Didat. ARIS Plus Prof. STAGES | | | 4 865,77 | | 4 865,77 | |
| 43.3.1.1.006 | E.B.- Ar Condicionado VAMAQ | | | 1 372,68 | | 1 372,68 | |
| 43.3.1.1.007 | E.B.-Mobiliário IKEA | | | 298,99 | | 298,99 | |
| 43.3.1.1.008 | E.B.-PC PORTATILASUS M1502YA-R77ALHDSB1 | | | 609,98 | | 609,98 | |
| 43.3.1.1.009 | EB- PC PORTATILASUS E1504FA-R58B0L01 PACK 30 | | | 1 579,89 | | 1 579,89 | |
| 43.3.1.1.010 | EB--TELEM OPPO A18 128GB PRETO | | | 154,98 | | 154,98 | |
| 43.3.1.1.011 | EB--ESCALAS DE AVALIAÇÃO | | | 3 841,50 | | 3 841,50 | |
| 43.3.3 | Aquisições em Países Terceiros | | | 484,11 | | 484,11 | |
| 43.3.3.3 | EB - Brinquedos USA | | | 484,11 | | 484,11 | |
| 43.5 | Equipamento administrativo | | | 1 650,63 | | 1 650,63 | |
| 43.5.1 | Aquisições no Mercado Nacional | | | 1 650,63 | | 1 650,63 | |
| 43.5.1.1 | Iva Dedutível | | | 1 650,63 | | 1 650,63 | |
| 43.5.1.1.001 | E.A.-Valor Inf. 1000€ | | | 1 327,42 | | 1 327,42 | |
| 43.5.1.1.002 | Impressora EPSON ECO-TANK+ DISCO Externo TRAN | | | 323,21 | | 323,21 | |
| 43.8 | Depreciações acumuladas | | -401,27 | | -25 127,05 | | -25 127,05 |
| 43.8.2 | Edifícios e outras construções | | -23,52 | | -1 837,41 | | -1 837,41 |
| 43.8.3 | Equipamento básico | | -344,62 | | -21 962,22 | | -21 962,22 |
| 43.8.5 | Equipamento administrativo | | -33,13 | | -1 327,42 | | -1 327,42 |
| 44 | ACTIVOS INTANGÍVEIS | | | 752,32 | | 752,32 | |
| 44.2 | Projectos de desenvolvimento | | | 456,02 | | 456,02 | |
| | A transportar: | 121 628,80 | -101 503,30 | 923 976,44 | -927 644,19 | 236 444,68 | -239 112,43 |



BALANCETE GERAL

Mês 12 / Dezembro (não encerrado)

ASSOCIAÇÃO PARA - PROJETO DE APOIO E RECURSOS PARA O AUTISMO

Data: 31.12.2025

| Nº de conta | Nome da Conta | Débito Mês | Crédito Mês | Débito Acum. | Crédito Acum. | Saldo Devedor | Saldo Credor |
|----------------|---|------------|-------------|--------------|---------------|---------------|--------------|
| | Transporte: | 121 628,60 | -101 503,30 | 923 976,44 | -927 644,19 | 235 444,68 | -239 112,43 |
| 44.2.3 | MARCA - CONCELHO AMIGO DO AUTISMO - Isentas | | | 456,02 | | 456,02 | |
| 44.4 | Propriedade Industrial | | | 296,30 | | 296,30 | |
| 44.4.1 | Nacionais | | | 296,30 | | 296,30 | |
| 44.4.1.3 | Isentas | | | 296,30 | | 296,30 | |
| 56 | RESULTADOS TRANSITADOS | | | | -14 875,44 | | -14 875,44 |
| 56.1 | Resultados Transitados | | | | -14 875,44 | | -14 875,44 |
| 56.1.1 | Resultados Transitados | | | | -14 875,44 | | -14 875,44 |
| 62 | FORNECIMENTOS E SERVIÇOS EXTERNOS | 16 804,54 | | 60 747,77 | -116,40 | 60 661,05 | -29,68 |
| 62.1 | Subcontratos | 3 500,00 | | 7 220,00 | | 7 220,00 | |
| 62.1.1 | Aquisições no Mercado Nacional | 3 500,00 | | 7 220,00 | | 7 220,00 | |
| 62.1.1.4 | Subcontratos - Supervisão Clínica e Treino Parental - Isentas | 3 500,00 | | 7 220,00 | | 7 220,00 | |
| 62.2 | Serviços especializados | 8 321,79 | | 34 979,87 | -7,50 | 34 972,37 | |
| 62.2.1 | Trabalhos especializados | 5 694,75 | | 23 521,69 | | 23 521,69 | |
| 62.2.1.1 | Nacionais | 5 598,96 | | 23 366,31 | | 23 366,31 | |
| 62.2.1.1.2 | Trabalhos Especializados - Exclusão de Dedução | 5 598,96 | | 12 728,02 | | 12 728,02 | |
| 62.2.1.1.3 | Trabalhos Especializados - Isenção | | | 10 638,29 | | 10 638,29 | |
| 62.2.1.2 | Países Comunitários | 95,79 | | 153,38 | | 153,38 | |
| 62.2.1.2.2 | Trabalhos Especializados - Exclusão de Dedução | | | 59,59 | | 59,59 | |
| 62.2.1.2.3 | Trabalhos Especializados - Isenção | 95,79 | | 95,79 | | 95,79 | |
| 62.2.2 | Publicidade e propaganda | | | 214,17 | | 214,17 | |
| 62.2.2.1 | Nacionais | | | 214,17 | | 214,17 | |
| 62.2.2.1.3 | Publicidade e Propaganda - Isenção | | | 214,17 | | 214,17 | |
| 62.2.3 | Vigilância e segurança | 51,05 | | 612,60 | | 612,60 | |
| 62.2.3.1 | Nacionais | 51,05 | | 612,60 | | 612,60 | |
| 62.2.3.1.2 | Vigilância e Segurança - Exclusão de Dedução | 51,05 | | 612,60 | | 612,60 | |
| 62.2.4 | Honorários | 2 520,00 | | 10 183,83 | | 10 183,83 | |
| 62.2.4.1 | Nacional | 2 520,00 | | 10 183,83 | | 10 183,83 | |
| 62.2.4.1.3 | Honorários - Isenção | 2 520,00 | | 10 183,83 | | 10 183,83 | |
| 62.2.5 | Comissões | 55,99 | | 257,60 | -7,50 | 250,10 | |
| 62.2.5.1 | Nacionais | 55,99 | | 257,60 | -7,50 | 250,10 | |
| 62.2.5.1.1 | Direito a Dedução | 55,99 | | 257,60 | -7,50 | 250,10 | |
| 62.2.5.1.1.3 | Outras | 55,99 | | 257,60 | -7,50 | 250,10 | |
| 62.2.5.1.1.3.1 | Isentas (q)(Art.14ºCiva) | 55,99 | | 257,60 | -7,50 | 250,10 | |
| 62.2.6 | Conservação e reparação | | | 189,98 | | 189,98 | |
| 62.2.6.1 | Aquisições no Território Nacional | | | 189,98 | | 189,98 | |
| 62.2.6.1.2 | Exclusão de Dedução | | | 189,98 | | 189,98 | |
| 62.2.6.1.2.1 | Conservação e Reparação - Custo Aceite | | | 189,98 | | 189,98 | |
| 62.3 | Materiais | 536,47 | | 4 165,12 | | 4 165,12 | |
| 62.3.1 | Ferramentas e utensílios de desgaste rápido | | | 582,08 | | 582,08 | |
| 62.3.1.1 | Aquisições em Território Nacional | | | 44,09 | | 44,09 | |
| 62.3.1.1.2 | Exclusão de Dedução | | | 44,09 | | 44,09 | |
| 62.3.1.1.2.1 | Ferramentas e Utensílios - Excl Ded Iva | | | 44,09 | | 44,09 | |
| 62.3.1.3 | Aquisições em Países Terceiros | | | 537,99 | | 537,99 | |
| 62.3.1.3.2 | Exclusão de dedução | | | 537,99 | | 537,99 | |
| 62.3.2 | Livros e documentação técnica | | | 665,23 | | 665,23 | |
| 62.3.2.1 | Aquisições em Território Nacional | | | 216,99 | | 216,99 | |
| 62.3.2.1.2 | Exclusão de Dedução | | | 125,72 | | 125,72 | |
| 62.3.2.1.2.1 | Livros e Documentação Técnica - Custo Aceite | | | 125,72 | | 125,72 | |
| 62.3.2.1.3 | Livros e Documentação Técnica - Isenção | | | 91,27 | | 91,27 | |
| 62.3.2.3 | Aquisições em Países Terceiros | | | 448,24 | | 448,24 | |
| 62.3.2.3.2 | Exclusão de Dedução | | | 448,24 | | 448,24 | |
| 62.3.3 | Material de escritório | 525,36 | | 2 655,86 | | 2 655,86 | |
| 62.3.3.1 | Aquisições no Território Nacional | 525,36 | | 2 219,06 | | 2 219,06 | |
| 62.3.3.1.2 | Exclusão de Dedução | 525,36 | | 1 918,19 | | 1 918,19 | |
| 62.3.3.1.2.1 | Material de Escritório - Exclusão Deduc Iva | 525,36 | | 1 899,21 | | 1 899,21 | |
| 62.3.3.1.2.2 | Material de Escritório - Google Email | | | 19,98 | | 19,98 | |
| 62.3.3.1.3 | Material de Escritório - Isenção | | | 299,87 | | 299,87 | |
| 62.3.3.2 | Aquisições em Países Comunitários | | | 118,08 | | 118,08 | |
| 62.3.3.2.1 | Com IVA Dedutível | | | 118,08 | | 118,08 | |
| 62.3.3.2.1.7 | Aquisições em Países Comunitários c/iva n/Dedutível | | | 118,08 | | 118,08 | |
| | A transportar: | 133 975,75 | -101 503,30 | 970 513,06 | -942 527,13 | 281 973,82 | -253 987,87 |



BALANCETE GERAL

Mês 12 / Dezembro (não encerrado)

ASSOCIAÇÃO PARA - PROJETO DE APOIO E RECURSOS PARA O AUTISMO

Data: 31.12.2025

| Nº de conta | Nome da Conta | Débito Mês | Crédito Mês | Débito Acum. | Crédito Acum. | Saldo Devedor | Saldo Credor |
|--------------|--|-------------------|--------------------|---------------------|--------------------|-------------------|--------------------|
| | Transporte: | 133 975,75 | -101 503,30 | 970 513,08 | -942 527,13 | 281 973,82 | -253 987,87 |
| 62.3.3.3 | Aquisição em Países Terceiros | | | 318,72 | | 318,72 | |
| 62.3.3.3.2 | Exclusão de Dedução | | | 318,72 | | 318,72 | |
| 62.3.5 | Material Didático Pedagógico | 11,11 | | 138,30 | | 138,30 | |
| 62.3.5.1 | Aquisição Território Nacional | | | 18,75 | | 18,75 | |
| 62.3.5.1.1 | Exclusão de Dedução | | | 18,75 | | 18,75 | |
| 62.3.5.3 | Aquisições Países Terceiros | 11,11 | | 119,55 | | 119,55 | |
| 62.3.5.3.1 | Exclusão de Dedução | 11,11 | | 119,55 | | 119,55 | |
| 62.3.8 | Outros | | | 123,65 | | 123,65 | |
| 62.3.8.1 | Aquisições no Território Nacional | | | 123,65 | | 123,65 | |
| 62.3.8.1.3 | Outros - Isenção | | | 123,65 | | 123,65 | |
| 62.4 | Energia e fluidos | 115,68 | | 914,45 | | 914,45 | |
| 62.4.1 | Electricidade | 101,42 | | 736,21 | | 736,21 | |
| 62.4.1.1 | Nacionais | 101,42 | | 347,68 | | 347,68 | |
| 62.4.1.1.3 | Electricidade - Isentas | 101,42 | | 347,68 | | 347,68 | |
| 62.4.1.2 | Com Iva não dedutível | | | 388,53 | | 388,53 | |
| 62.4.3 | Água | 14,26 | | 178,24 | | 178,24 | |
| 62.4.3.2 | Com Iva não dedutível | 14,26 | | 178,24 | | 178,24 | |
| 62.5 | Deslocações | 226,50 | | 242,20 | | 242,20 | |
| 62.5.1 | Deslocações e estadas | 226,50 | | 242,20 | | 242,20 | |
| 62.5.1.1 | Nacionais | 226,50 | | 242,20 | | 242,20 | |
| 62.5.1.1.2 | Exclusão de Dedução | 226,50 | | 242,20 | | 242,20 | |
| 62.5.1.1.2.1 | Deslocações e Estadas - Releicoes | 226,50 | | 242,20 | | 242,20 | |
| 62.6 | Serviços diversos | 4 104,10 | | 13 228,13 | -108,90 | 13 146,91 | -29,68 |
| 62.6.1 | Rendas e alugueres | 3 835,95 | | 9 501,98 | | 9 501,98 | |
| 62.6.1.1 | Artigo 41 | 3 835,95 | | 9 499,88 | | 9 499,88 | |
| 62.6.1.1.3 | RENTA - BAIRRO AGORRETA | 3 800,00 | | 8 400,00 | | 8 400,00 | |
| 62.6.1.1.5 | Impressora XEROX mod. VERSALINK C405 cont 24662 | 235,95 | | 1 099,88 | | 1 099,88 | |
| 62.6.1.2 | Aluguer de Viaturas | | | 2,10 | | 2,10 | |
| 62.6.1.2.3 | Outras c/iva n/dedutível (Via.Turismo) | | | 2,10 | | 2,10 | |
| 62.6.2 | Comunicação | 152,13 | | 2 417,13 | | 2 417,13 | |
| 62.6.2.1 | Nacionais | 152,13 | | 1 670,87 | | 1 670,87 | |
| 62.6.2.1.2 | Comunicação - Exclusão de Dedução | 152,13 | | 1 670,87 | | 1 670,87 | |
| 62.6.2.3 | Comunicações- ZOOM | | | 131,54 | | 131,54 | |
| 62.6.2.7 | Comun LIVROS, JOGOS DIDATICOS na NET | | | 614,72 | | 614,72 | |
| 62.6.3 | Seguros | | | 341,75 | -83,91 | 287,52 | -29,68 |
| 62.6.3.2 | Acidentes Pessoais | | | 54,23 | -83,91 | | -29,68 |
| 62.6.3.8 | Outros Seguros | | | 287,52 | | 287,52 | |
| 62.6.5 | Contencioso e notariado | | | 25,00 | | 25,00 | |
| 62.6.5.1 | Nacionais | | | 25,00 | | 25,00 | |
| 62.6.5.1.2 | Contencioso e Notariado - Exclusão de Dedução | | | 25,00 | | 25,00 | |
| 62.6.7 | Limpeza | 107,50 | | 411,37 | | 411,37 | |
| 62.6.7.1 | Aquisições território nacional | 107,50 | | 401,31 | | 401,31 | |
| 62.6.7.1.2 | Limpeza Higiene e Conforto - Exclusão de Dedução | 107,50 | | 401,31 | | 401,31 | |
| 62.6.7.3 | Aquisições em países terceiros | | | 10,06 | | 10,06 | |
| 62.6.7.3.2 | Exclusão de Dedução | | | 10,06 | | 10,06 | |
| 62.6.8 | Outros serviços | 8,52 | | 528,90 | -24,99 | 503,91 | |
| 62.6.8.1 | Nacionais | | | 214,37 | -24,99 | 189,38 | |
| 62.6.8.1.2 | Exclusão de Dedução | | | 156,05 | -24,99 | 131,06 | |
| 62.6.8.1.2.1 | Outros Fornecedores e Serviços - Custo Aceite | | | 156,05 | -24,99 | 131,06 | |
| 62.6.8.1.3 | Outros Fornecedores e Serviços - Isenção | | | 58,32 | | 58,32 | |
| 62.6.8.3 | Países Terceiros | 8,52 | | 314,53 | | 314,53 | |
| 62.6.8.3.2 | Outros Fornecedores e Serviços - Exclusão de Dedução | 8,52 | | 314,53 | | 314,53 | |
| 63 | GASTOS COM O PESSOAL | 2 574,20 | | 44 925,46 | -124,37 | 44 801,09 | |
| 63.2 | Remunerações do pessoal | 1 964,87 | | 35 600,84 | | 35 600,84 | |
| 63.2.01 | Ordenados - Funcionario | 1 435,89 | | 26 428,74 | | 26 428,74 | |
| 63.2.02 | Subs.Ferías - Funcionarios | 239,32 | | 4 650,04 | | 4 650,04 | |
| 63.2.03 | Subs.Alimentacao - Funcionarios | 90,00 | | 2 328,00 | | 2 328,00 | |
| 63.2.05 | Subs.Natal-Funcionarios | 119,66 | | 1 951,74 | | 1 951,74 | |
| 63.2.54 | Subsidio Direção Clínica resp. social <50 utentes | 80,00 | | 240,00 | | 240,00 | |
| 63.2.81 | Formação | | | 2,32 | | 2,32 | |
| 63.5 | Encargos sobre remunerações | 418,09 | | 7 419,26 | | 7 419,26 | |
| | A transportar: | 140 398,01 | -101 503,30 | 1 021 077,37 | -942 636,03 | 332 458,89 | -254 017,55 |

Pág. 6



BALANCETE GERAL

Mês 12 / Dezembro (não encerrado)

ASSOCIAÇÃO PARA - PROJETO DE APOIO E RECURSOS PARA O AUTISMO

Data: 31.12.2025

| Nº de conta | Nome da Conta | Débito Mês | Crédito Mês | Débito Acum. | Crédito Acum. | Saldo Devedor | Saldo Credor |
|-------------------|---|------------|-------------|--------------|---------------|---------------|--------------|
| 63.5.2 | Pessoal produção | 140 398,01 | -101 503,30 | 1 021 077,37 | -942 636,93 | 332 458,89 | -254 017,55 |
| | Transporte: | 418,09 | | 7 419,26 | | 7 419,26 | |
| 63.6 | Seguros acidentes trabalho e doenças profissionais | | | 579,11 | -115,37 | 463,74 | |
| 63.6.1 | Seguro ACIDENTES DE TRABALHO | | | 579,11 | -115,37 | 463,74 | |
| 63.6 | Outros gastos com o pessoal | 191,24 | | 1 326,25 | -9,00 | 1 317,25 | |
| 63.8.5 | Medicina no Trabalho | | | 306,05 | -9,00 | 297,05 | |
| 63.8.6 | Formação - AUTISM PARENTING SUMMIT | | | 24,82 | | 24,82 | |
| 63.8.7 | Formação Profissional | 191,24 | | 995,38 | | 995,38 | |
| 64 | GASTOS DE DEPRECIAÇÃO E DE AMORTIZAÇÃO | 401,27 | | 4 815,90 | | 4 815,90 | |
| 64.2 | Activos fixos tangíveis | 401,27 | | 4 815,90 | | 4 815,90 | |
| 64.2.2 | Edifícios e outras construções | 23,52 | | 282,90 | | 282,90 | |
| 64.2.3 | Equipamento básico | 344,62 | | 4 135,44 | | 4 135,44 | |
| 64.2.5 | Equipamento Administrativo | 33,13 | | 397,56 | | 397,56 | |
| 68 | OUTROS GASTOS E PERDAS | 2,43 | | 2 524,27 | -0,30 | 2 523,97 | |
| 68.1 | Impostos | 2,43 | | 1 229,62 | -0,30 | 1 229,32 | |
| 68.1.2 | Impostos indirectos | 2,43 | | 729,62 | -0,30 | 729,32 | |
| 68.1.2.3 | Imposto do selo | 2,43 | | 729,62 | -0,30 | 729,32 | |
| 68.1.2.3.1 | SUJEITO A IMPOSTO SELO | 2,43 | | 729,62 | -0,30 | 729,32 | |
| 68.1.2.3.1.17 | OPERAÇÕES FINANCEIRAS | 2,43 | | 60,10 | -0,30 | 59,80 | |
| 68.1.2.3.1.17.2 | OPERAÇÕES REALIZADAS POR INST. BANC. | 2,43 | | 60,10 | -0,30 | 59,80 | |
| 68.1.2.3.1.17.2.4 | Outras Comissões e Prestações Serv. Financ. | 2,43 | | 60,10 | -0,30 | 59,80 | |
| 68.1.2.3.1.23 | TÍTULOS DE CREDITO | | | 669,52 | | 669,52 | |
| 68.1.2.3.1.23.2 | Livranças - 0.5% | | | 669,52 | | 669,52 | |
| 68.1.3 | Taxas | | | 500,00 | | 500,00 | |
| 68.1.3.3 | Taxa ERS | | | 500,00 | | 500,00 | |
| 68.8 | Outros | | | 1 294,65 | | 1 294,65 | |
| 68.8.1 | Correcções relativas a períodos anteriores | | | 108,29 | | 108,29 | |
| 68.8.1.0 | Cor.Ref.Exerc.Ant. - IVA 0% | | | 108,29 | | 108,29 | |
| 68.8.3 | Quotizações | | | 300,00 | | 300,00 | |
| 68.8.8 | Outros não especificados | | | 886,36 | | 886,36 | |
| 68.8.8.3 | Multas e penalidades | | | 886,27 | | 886,27 | |
| 68.8.8.3.1 | Multas fiscais | | | 113,25 | | 113,25 | |
| 68.8.8.3.8 | Outras penalidades | | | 773,02 | | 773,02 | |
| 68.8.8.9 | Outros não especificadas | | | 0,09 | | 0,09 | |
| 69 | GASTOS E PERDAS DE FINANCIAMENTO | 6,26 | | 1 175,74 | | 1 175,74 | |
| 69.1 | Juros suportados | 6,56 | | 1 017,55 | | 1 017,55 | |
| 69.1.8 | Outros juros | 6,56 | | 1 017,55 | | 1 017,55 | |
| 69.1.8.1 | Descontos de títulos | | | 448,65 | | 448,65 | |
| 69.1.8.2 | Juros de mora e compens. | 0,56 | | 537,28 | | 537,28 | |
| 69.1.8.5 | Juros de mora e compensatorios | | | 31,62 | | 31,62 | |
| 69.1.8.5.1 | Juros de Mora | | | 31,62 | | 31,62 | |
| 69.8 | Outros gastos e perdas de financiamento | 5,70 | | 158,19 | | 158,19 | |
| 69.8.8 | Outros | 5,70 | | 158,19 | | 158,19 | |
| 69.8.8.1 | Outros custos n'especificados | 5,70 | | 158,19 | | 158,19 | |
| 69.8.8.1.3 | Isentos | 5,70 | | 158,19 | | 158,19 | |
| 72 | PRESTAÇÕES DE SERVIÇOS | | | | -155,55 | | -155,55 |
| 72.1 | Serviços Principais | | | | -155,55 | | -155,55 |
| 72.1.1 | Nacionais | | | | -155,55 | | -155,55 |
| 72.1.1.4 | Isentas e regimes Especiais | | | | -155,55 | | -155,55 |
| 72.1.1.4.004 | Formação | | | | -155,55 | | -155,55 |
| 75 | SUBSÍDIOS À EXPLORAÇÃO | | -36 704,00 | | -47 366,14 | | -47 366,14 |
| 75.1 | Subsídios de Estado e outros entes públicos | | | | -10 662,14 | | -10 662,14 |
| 75.1.1 | Nacionais | | | | -10 662,14 | | -10 662,14 |
| 75.1.1.4 | Do estado e outros entes públicos - Isentas e Regim | | | | -10 662,14 | | -10 662,14 |
| 75.1.1.4.02 | Instituto de Gestão Financeira da Seg. Social, I.P. | | | | -4 066,00 | | -4 066,00 |
| 75.1.1.4.05 | AT - Consignação IRS | | | | -4 163,10 | | -4 163,10 |
| 75.1.1.4.06 | IEFP-Programa Avançar PRC2024426/381 | | | | -2 433,04 | | -2 433,04 |
| 75.2 | Subsídios de outras entidades | | -36 704,00 | | -36 704,00 | | -36 704,00 |
| | A transportar: | 141 417,30 | -101 503,30 | 1 038 917,90 | -953 576,39 | 350 174,75 | -264 835,24 |

Pág. 7



BALANCETE GERAL

Mês 12 / Dezembro (não encerrado)

ASSOCIAÇÃO PARA - PROJETO DE APOIO E RECURSOS PARA O AUTISMO

Data: 31.12.2025

| Nº de conta | Nome da Conta | Débito Mês | Crédito Mês | Débito Acum. | Crédito Acum. | Saldo Devedor | Saldo Credor |
|--------------|---|------------|-------------|--------------|---------------|---------------|--------------|
| | Transporte: | 141 417,30 | -101 503,30 | 1 038 917,90 | -953 578,39 | 350 174,75 | -264 835,24 |
| 75.2.1 | Nacionais | | -36 704,00 | | -36 704,00 | | -36 704,00 |
| 75.2.1.002 | BPI - Fundação Bancaria La Caixa | | -36 704,00 | | -36 704,00 | | -36 704,00 |
| 78 | OUTROS RENDIMENTOS E GANHOS | | -3 210,00 | 9 168,90 | -57 804,41 | | -48 635,51 |
| 78.8 | Outros | | -3 210,00 | 9 168,90 | -57 804,41 | | -48 635,51 |
| 78.8.8 | Outros não especificados | | -3 210,00 | 9 168,90 | -57 804,41 | | -48 635,51 |
| 78.8.8.1 | Outros não especificados | | -1 810,00 | 9 138,90 | -52 414,25 | | -43 275,35 |
| 78.8.8.1.1 | Nacionais | | -1 810,00 | 9 138,90 | -52 414,25 | | -43 275,35 |
| 78.8.8.1.1.2 | Investidor Social "AUTISMO 360" | | | 8 493,90 | -16 987,80 | | -8 493,90 |
| 78.8.8.1.1.3 | Penalizações acumuláveis | | | | -96,00 | | -96,00 |
| 78.8.8.1.1.5 | Psicologia Int Analítico-Comportamental | | -480,00 | | -26 677,05 | | -26 677,05 |
| 78.8.8.1.1.6 | Psicologia Clínica | | -410,00 | 645,00 | -6 785,00 | | -6 120,00 |
| 78.8.8.1.1.7 | Avaliação Analítica-Comportamental | | -920,00 | | -1 558,40 | | -1 558,40 |
| 78.8.8.1.1.9 | Sessão de Yoga | | | | -330,00 | | -330,00 |
| 78.8.8.3 | Arredondamento | | | | -0,04 | | -0,04 |
| 78.8.8.4 | DONATIVOS | | -1 400,00 | | -4 670,12 | | -4 670,12 |
| 78.8.8.4.1 | DONATIVOS - PARTICULARES | | | | -520,12 | | -520,12 |
| 78.8.8.4.3 | DONATIVOS - COLECTIVOS | | -1 400,00 | | -4 150,00 | | -4 150,00 |
| 78.8.8.5 | QUOTIZAÇÕES SÓCIOS | | | 30,00 | -720,00 | | -690,00 |
| 78.8.8.5.2 | QUOTA - EFETIVO | | | 30,00 | -720,00 | | -690,00 |
| 81 | RESULTADO LÍQUIDO DO PERÍODO | | | 8 499,88 | -8 499,88 | | |
| 81.8 | Resultado líquido | | | 8 499,88 | -8 499,88 | | |
| 81.8.1 | Resultado Líquido | | | 8 499,88 | -8 499,88 | | |
| | Totais: | 141 417,30 | -141 417,30 | 1 058 586,68 | -1 056 586,68 | 350 174,75 | -350 174,75 |

António Silva Poiares
Contabilista Certificado n.º 39348
Rua António Varela Pinto, n.º 2 | 1.º Esq. - Sala A
3100-491 Pombal



BALANCETE GERAL

Mês 13 / Regularizações (não encerrado)

ASSOCIAÇÃO PARA - PROJETO DE APOIO E RECURSOS PARA O AUTISMO

Data: 31.12.2025

| Nº de conta | Nome da Conta | Débito Mês | Crédito Mês | Débito Acum. | Crédito Acum. | Saldo Devedor | Saldo Credor |
|----------------|---|------------|-------------|--------------|---------------|---------------|--------------|
| 11 | CAIXA | | | 17 843,84 | -9 679,26 | 8 164,58 | |
| 11.1 | Caixa | | | 17 843,84 | -9 679,26 | 8 164,58 | |
| 12 | DEPÓSITOS À ORDEM | | | 192 807,78 | -176 185,87 | 16 621,91 | |
| 12.1 | DEPÓSITOS À ORDEM | | | 192 807,78 | -176 185,87 | 16 621,91 | |
| 12.1.1 | DO: Banco Montepio nº.124.10.004146-4 | | | 40 460,44 | -40 455,81 | 4,63 | |
| 12.1.2 | DO: Banco CGD nº 00015013930 | | | 64 011,59 | -63 621,72 | 389,87 | |
| 12.1.3 | DO: Banco BPI nº.5-6130103-000-001 | | | 88 335,75 | -72 108,34 | 16 227,41 | |
| 21 | CLIENTES | | | 60 425,20 | -61 182,61 | 4 065,79 | -4 823,20 |
| 21.1 | Clientes c/c | | | 60 425,20 | -61 182,61 | 4 065,79 | -4 823,20 |
| 21.1.1 | Clientes gerais | | | 60 425,20 | -61 182,61 | 4 065,79 | -4 823,20 |
| 21.1.1.1 | APOIOS Instituições, Empresas, Particulares (Recibo | | | 60 425,20 | -61 182,61 | 4 065,79 | -4 823,20 |
| 21.1.1.1.00001 | Viviana Marcelino Martins da Silva Mendes-Sócio Efetivo | | | 60,00 | -60,00 | | |
| 21.1.1.1.00002 | Patrício David Dionísio Mendes - Sócio Efetivo | | | 60,00 | -60,00 | | |
| 21.1.1.1.00006 | Teresa Paula Gameiro Pompeu Mendes - Sócio Efetivo | | | 30,00 | -30,00 | | |
| 21.1.1.1.00012 | António Fortunato da Rocha Quaresma | | | 530,00 | -1 220,00 | | -690,00 |
| 21.1.1.1.00023 | Rita Catarina Mendes dos Santos - Sócio Efetivo | | | 30,00 | -30,00 | | |
| 21.1.1.1.00040 | RAFAEL ANTONIO MARTINS MENDES | | | 3 666,53 | -891,94 | 2 774,59 | |
| 21.1.1.1.00043 | CLAUDIO ISIDORO FERREIRA DIAS | | | 30,00 | -30,00 | | |
| 21.1.1.1.00044 | Lucaş Alexandra Pascoal Baptista | | | 3 634,40 | -3 132,00 | 502,40 | |
| 21.1.1.1.00047 | MARIA DE LURDES ROLO MARTINS | | | 30,00 | -30,00 | | |
| 21.1.1.1.00050 | BARBARA DOMINGUES MARTO | | | 336,00 | -336,00 | | |
| 21.1.1.1.00052 | TPT ? Máquinas Ferramentas e Laser, Unip. Lda. | | | 500,00 | -500,00 | | |
| 21.1.1.1.00053 | Intermolde | | | 50,00 | -50,00 | | |
| 21.1.1.1.00055 | TJ MOLDES | | | 100,00 | -100,00 | | |
| 21.1.1.1.00057 | Antonio Mendes | | | 30,00 | -30,00 | | |
| 21.1.1.1.00058 | Maria Dionizio | | | 30,00 | -30,00 | | |
| 21.1.1.1.00059 | DAVID JOSE FERREIRA DA SILVA | | | 60,00 | -60,00 | | |
| 21.1.1.1.00061 | Eduardo Santos da Silva | | | 4 980,00 | -5 580,00 | | -580,00 |
| 21.1.1.1.00062 | Carmila Cotrim Henriques De Amorim Duarte | | | 640,00 | -640,00 | | |
| 21.1.1.1.00065 | Mafalda Fernandes Pinheiro | | | 165,00 | -1 813,47 | | -1 648,47 |
| 21.1.1.1.00067 | Gustavo Simões Garcia | | | 3 360,00 | -2 784,00 | 576,00 | |
| 21.1.1.1.00074 | Gustavo Manuel Simões Mandez | | | 30,00 | -30,00 | 30,00 | |
| 21.1.1.1.00076 | Eliseu Cândido de Oliveira | | | 30,00 | -30,00 | | |
| 21.1.1.1.00077 | Iris da Graça Bastos | | | 125,00 | -125,00 | | |
| 21.1.1.1.00078 | Mafalda Domingues Braga | | | 850,00 | -850,00 | | |
| 21.1.1.1.00079 | AMILCAR DA SILVA PEREIRA | | | 30,00 | -330,00 | | -300,00 |
| 21.1.1.1.00080 | MARIA SILVINA CRESPO PEREIRA | | | 30,00 | -30,00 | | |
| 21.1.1.1.00081 | PEDRO CRESPO PEREIRA | | | 1 752,00 | -1 720,00 | 32,00 | |
| 21.1.1.1.00083 | Amílcar Luis Ferreira | | | 30,00 | | 30,00 | |
| 21.1.1.1.00085 | André Tiago Mota Ferreira | | | 1 045,00 | -1 045,00 | | |
| 21.1.1.1.00087 | Núria Fernandes Rodrigo | | | 480,00 | -480,00 | | |
| 21.1.1.1.00088 | JOSE ANTONIO PINHEIRO JORDÃO | | | 60,00 | -60,00 | | |
| 21.1.1.1.00090 | União de Pombal | | | 700,00 | -700,00 | | |
| 21.1.1.1.00092 | Erna Duarte Gonçalves | | | 440,00 | -440,00 | | |
| 21.1.1.1.00094 | Iara Filipa Rodrigues Fernandes | | | 400,00 | -280,00 | 120,00 | |
| 21.1.1.1.00095 | FABIO RODRIGUES GASPAR | | | 90,00 | -90,00 | | |
| 21.1.1.1.00096 | Tomás Rodrigues Fernandes | | | 600,00 | -600,00 | | |
| 21.1.1.1.00098 | Tiago Mendes | | | 1,00 | -1,00 | | |
| 21.1.1.1.00099 | GAËLLE TAVARES DOMINGUES | | | 30,00 | -30,00 | | |
| 21.1.1.1.00107 | SANDRA CRESPO PEREIRA | | | 30,00 | -30,00 | | |
| 21.1.1.1.00108 | MARIA DOS PRAZERES DE JESUS FERNANDES CRE | | | 30,00 | -30,00 | | |
| 21.1.1.1.00109 | MARIA ANUNCIÇÃO DA SILVA PEREIRA | | | 30,00 | -30,00 | | |
| 21.1.1.1.00114 | Junta de Freguesia de Verneil | | | 191,33 | -191,33 | | |
| 21.1.1.1.00115 | Vagner Teixeira de Lima | | | 30,00 | -30,00 | | |
| 21.1.1.1.00116 | PEDRO MIGUEL DE MATOS ANTONIO | | | 30,00 | -30,00 | | |
| 21.1.1.1.00124 | MATILDE FERNANDES PINHEIRO | | | 7 036,25 | -8 613,98 | | -1 575,73 |
| 21.1.1.1.00125 | CARMINHO FERRAZ DIAS MATIAS | | | 1 004,80 | -1 004,00 | 0,80 | |
| 21.1.1.1.00126 | GONÇALO FERREIRA MIRANDA | | | 2 927,20 | -2 927,20 | | |
| 21.1.1.1.00127 | ANTONIO MARIA DE MACHADO RODRIGUES EMOLI | | | 5 827,20 | -5 855,20 | | -28,00 |
| 21.1.1.1.00129 | SALVADOR FIGUEIRINHA E PEREIRA | | | 2 992,80 | -2 992,80 | | |
| | A transportar: | 0,00 | 0,00 | 258 828,13 | -231 798,05 | 28 852,28 | -4 822,20 |

Pág. 1



BALANCETE GERAL

Mês 13 / Regularizações (não encerrado)

ASSOCIAÇÃO PARA - PROJETO DE APOIO E RECURSOS PARA O AUTISMO

Data: 31.12.2025

| Nº de conta | Nome da Conta | Débito Mês | Crédito Mês | Débito Acum. | Crédito Acum. | Saldo Devedor | Saldo Credor |
|-----------------|--|-------------|-------------|-------------------|--------------------|------------------|-------------------|
| | Transporte: | 0,00 | 0,00 | 255 828,13 | -231 798,05 | 28 852,28 | -4 822,20 |
| 21.1.1.1.00133 | Madalena Mendes da Cruz Santos | | | 30,00 | -30,00 | | |
| 21.1.1.1.00134 | Laura Varela de Oliveira Pessoa | | | 360,00 | -360,00 | | |
| 21.1.1.1.00137 | Lourenço Faria Moderno | | | 580,00 | -560,00 | | |
| 21.1.1.1.00138 | CRISTIANO JOSE DA COSTA DUARTE | | | 280,00 | -280,00 | | |
| 21.1.1.1.00139 | Oseias Josué Mateus Coelho | | | 360,00 | -360,00 | | |
| 21.1.1.1.00144 | EMMA ANDRESSA WATTS GARCIA | | | 976,00 | -976,00 | | |
| 21.1.1.1.00145 | CALEB DE PAULA OLIVEIRA | | | 786,80 | -786,80 | | |
| 21.1.1.1.00147 | Valsteam ADCA Engineering, S.A. | | | 200,00 | -200,00 | | |
| 21.1.1.1.00224 | Fábio Carolo | | | 1,99 | -1,99 | | |
| 21.1.1.1.05006 | Decisões e Soluções - Intermediários de Crédito, Lda. | | | 1 000,00 | -1 000,00 | | |
| 21.1.1.1.05007 | Município de Pombal | | | 8 493,90 | -8 493,90 | | |
| 21.1.1.1.05018 | Campovo - Produção e Comercialização de Ovos, S.A. | | | 1 000,00 | -1 000,00 | | |
| 21.1.1.1.05019 | A. Poiares - Contabilidade e Gestão, Lda | | | 1 200,00 | -1 200,00 | | |
| 21.1.1.1.99999 | Tercelro Diverso | | | | -1,00 | | -1,00 |
| 22 | FORNECEDORES | | | 62 215,32 | -64 686,36 | 7 994,82 | -10 465,86 |
| 22.1 | Fornecedores c/c | | | 55 215,32 | -64 686,36 | 994,82 | -10 465,86 |
| 22.1.1 | Fornecedores gerais | | | 55 215,32 | -64 686,36 | 994,82 | -10 465,86 |
| 22.1.1.1 | Fornecedores gerais | | | 52 452,58 | -61 823,63 | 994,82 | -10 465,86 |
| 22.1.1.1.00001 | GRENKE Cont.124021098 | | | 676,02 | -676,02 | | |
| 22.1.1.1.00002 | ANA CATARINA FERREIRA LOPES | | | 1 605,00 | -1 455,00 | 150,00 | |
| 22.1.1.1.00006 | ABA-ANÁLISE COMPORTAMENTAL APLICADA, LDA | | | 7 945,00 | -7 220,00 | 725,00 | |
| 22.1.1.1.00009 | POLIDIAGNÓSTICO - EMPRESAS LDA | | | 306,05 | -306,05 | | |
| 22.1.1.1.00010 | LUSITÂNIA - COMPANHIA DE SEGUROS S.A. | | | 54,23 | -54,23 | | |
| 22.1.1.1.00011 | VANESSA SOFIA FONSECA RUALDE | | | 7 690,95 | -7 690,95 | | |
| 22.1.1.1.00012 | Alexandrina do Rosario Lopes Simões | | | 4 829,54 | -4 829,54 | | |
| 22.1.1.1.00013 | JOÃO PEDRO MARQUES GAMA | | | 2 178,00 | -2 178,00 | | |
| 22.1.1.1.00014 | INDICE ICT & MANAGEMENT LDA | | | | -9 105,08 | | -9 105,08 |
| 22.1.1.1.00015 | A GERAL-LIMPEZAS LDA | | | 258,30 | -361,62 | | -103,32 |
| 22.1.1.1.00017 | ESTÚDIO F.2.8 - FOTOGRAFIA E VIDEO LDA | | | | -37,50 | | -37,50 |
| 22.1.1.1.00117 | Ovhhosting - Sistemas Informáticos, Unipessoal Lda | | | 97,34 | -97,34 | | |
| 22.1.1.1.00118 | Guida Lda | | | 214,17 | -214,17 | | |
| 22.1.1.1.00121 | A. Poiares - Contabilidade e Gestão, Lda | | | 1 200,00 | -2 400,00 | | -1 200,00 |
| 22.1.1.1.00126 | Guc Invest, Lda | | | 2 095,00 | -2 095,00 | | |
| 22.1.1.1.00130 | Meo - Serviços de Comunicações e Multimédia S.A. | | | 2 082,61 | -2 082,61 | | |
| 22.1.1.1.00131 | Worten - Equipamentos para o Lar S.A. | | | 302,95 | -302,95 | | |
| 22.1.1.1.00151 | Companhia de Seguros Allianz Portugal, S.A. | | | 778,39 | -778,39 | | |
| 22.1.1.1.00154 | Securitas Direct Portugal, Unipessoal Lda | | | 824,77 | -824,77 | | |
| 22.1.1.1.00158 | Sicodrink - Comércio de Bebidas e Produtos Alimentares | | | 153,04 | -94,72 | 58,32 | |
| 22.1.1.1.00159 | GALP - Petrol, S.A. | | | 1 105,84 | -1 105,84 | | |
| 22.1.1.1.00162 | Município de Pombal | | | 271,77 | -271,77 | | |
| 22.1.1.1.00163 | Mesocopia - Sociedade Equipamentos de Escritório Lda | | | 1 082,45 | -1 082,45 | | |
| 22.1.1.1.00164 | CATARINA INES FRANCISCO CARRAPIÇO | | | 7 024,75 | -7 024,75 | | |
| 22.1.1.1.00165 | MARIA JOÃO DE SOUSA E SILVA | | | 6 412,50 | -6 412,50 | | |
| 22.1.1.1.00167 | Fpda - Federação Portuguesa de Autismo | | | 300,00 | -300,00 | | |
| 22.1.1.1.00172 | Staples Portugal - Equipamento de Escritório, S.A. | | | 218,82 | -218,82 | | |
| 22.1.1.1.00177 | Modelo Continente Hipermercados S.A. | | | 17,18 | -17,18 | | |
| 22.1.1.1.00178 | Sonia Cristina Ferreira Godinho | | | 150,00 | -150,00 | | |
| 22.1.1.1.00180 | Ana Carolina Esteves Caetano | | | 106,87 | -106,87 | | |
| 22.1.1.1.00181 | ALCIDES AMORIM CABIDELLI | | | 1 267,88 | -1 267,88 | | |
| 22.1.1.1.00189 | LIDIA MARIA BREGIEIRO GONÇALVES | | | 160,17 | -160,17 | | |
| 22.1.1.1.00205 | Moloni, Lda | | | 95,79 | -95,79 | | |
| 22.1.1.1.00215 | Bolelho, Chantre & Associados Sociedade de Advogados | | | 184,50 | -123,00 | 61,50 | |
| 22.1.1.1.00216 | Fedex Express Portugal, Unipessoal Lda | | | 144,03 | -144,03 | | |
| 22.1.1.1.00224 | Santos & Gouveia,Lda | | | 114,57 | -114,57 | | |
| 22.1.1.1.00229 | Papa-Letras - Edição e Distribuição de Publicações, Unipessoal Lda | | | 58,05 | -58,05 | | |
| 22.1.1.1.00230 | Casa da Gatas - Anthony Fernandes, Lda. | | | 123,20 | -123,20 | | |
| 22.1.1.1.00231 | Churrasqueira Pérola dos Frangos Lda | | | 103,30 | -103,30 | | |
| 22.1.1.1.00232 | Domestic & General Insurance Europe AG, Sucursal em Portugal | | | 219,56 | -239,52 | | -19,98 |
| 22.1.1.2 | Fornecedores - Mercado Intracomunitário | | | 1 416,49 | -1 416,49 | | |
| 22.1.1.2.00134 | APPLE DISTRIBUTION INTERNATIONAL LTD | | | 2,99 | -2,99 | | |
| 22.1.1.2.00150 | GOOGLE COMMERCE LIMITED | | | 19,98 | -19,98 | | |
| | A transportar: | 0,00 | 0,00 | 323 552,38 | -308 994,34 | 29 847,10 | -15 289,06 |



BALANCETE GERAL

Mês 13 / Regularizações (não encerrado)

ASSOCIAÇÃO PARA - PROJETO DE APOIO E RECURSOS PARA O AUTISMO

Data: 31.12.2025

| Nº de conta | Nome da Conta | Débito Mês | Crédito Mês | Débito Acum. | Crédito Acum. | Saldo Devedor | Saldo Credor |
|------------------|---|------------|-------------|--------------|---------------|---------------|--------------|
| 22.1.1.2.00208 | AMAZON EU SARL | 0,00 | 0,00 | 323 652,38 | -306 994,34 | 29 847,10 | -15 269,06 |
| | Transporte: | | | 1 393,52 | -1 393,52 | | |
| 22.1.1.3 | Fornecedores - Mercado Extra-comunitário | | | 1 346,24 | -1 346,24 | | |
| 22.1.1.3.00171 | STAGES Learning | | | 43,12 | -43,12 | | |
| 22.1.1.3.00217 | LUNASERVICO EM EDUCACAO, PESQUISA, SAUDE | | | 965,86 | -965,86 | | |
| 22.1.1.3.00225 | Autism Parenting Magazine Limited, Kemp House, | | | 49,80 | -49,80 | | |
| 22.1.1.3.00226 | PSICOEDUCACAO MAYRA GAIATO - LTDA | | | 195,40 | -195,40 | | |
| 22.1.1.3.00227 | ServMask Inc | | | 59,59 | -59,59 | | |
| 22.1.1.3.00228 | WPS- WESTERN PSYCHOLOGICAL SERVICES | | | 32,47 | -32,47 | | |
| 22.8 | Adiantamentos a fornecedores | | | 7 000,00 | | 7 000,00 | |
| 22.8.1 | Fornecedores de adiantamento - Nacionais | | | 7 000,00 | | 7 000,00 | |
| 22.8.1.2 | Adiantamentos a fornecedores - M. Intra-comunitário | | | 7 000,00 | | 7 000,00 | |
| 22.8.1.2.99999 | Terceiro Diverso | | | 7 000,00 | | 7 000,00 | |
| 23 | PESSOAL | | | 26 665,06 | -32 790,02 | | -6 124,96 |
| 23.1 | Remunerações a pagar | | | 26 665,06 | -32 790,02 | | -6 124,96 |
| 23.1.2 | Ao pessoal | | | 26 665,06 | -32 790,02 | | -6 124,96 |
| 23.1.2.1 | Remunerações a Pagar | | | 26 665,06 | -32 790,02 | | -6 124,96 |
| 24 | ESTADO E OUTROS ENTES PÚBLICOS | | | 15 195,01 | -30 292,94 | 27,63 | -15 125,56 |
| 24.2 | Retenção de Impostos Sobre Rendimentos | | | 4 051,84 | -6 388,88 | | -2 337,04 |
| 24.2.1 | Trabalho Dependente | | | 3 666,21 | -4 062,00 | | -395,79 |
| 24.2.1.01 | Trabalho Dependente | | | 3 666,21 | -4 062,00 | | -395,79 |
| 24.2.2 | Trabalho Independente | | | | -226,88 | | -226,88 |
| 24.2.2.00003 | T.Ind.- Ana Carolina Esteves Caelano | | | | -223,13 | | -223,13 |
| 24.2.2.00004 | T.Indep.- ANDREIA SOFIA COSTA MARQUES | | | | -3,75 | | -3,75 |
| 24.2.4 | Prediais | | | 385,63 | -2 100,00 | | -1 714,37 |
| 24.2.4.001 | T.Ind.- Maria João de Sousa e Silva | | | 385,63 | -2 100,00 | | -1 714,37 |
| 24.3 | Imposto s/ Valor Acrescentado | | | | -35,78 | | -35,78 |
| 24.3.3 | IVA - Liquidado | | | | -35,78 | | -35,78 |
| 24.3.3.1 | Operações Gerais | | | | -35,78 | | -35,78 |
| 24.3.3.1.3 | Países Terceiros | | | | -35,78 | | -35,78 |
| 24.3.3.1.3.9 | IVA - Ser.Prest. TX NORMAL | | | | -35,78 | | -35,78 |
| 24.5 | Contribuições para a Segurança Social | | | 11 115,54 | -23 868,28 | | -12 752,74 |
| 24.5.2 | Contr.S.Social - FUNCIONARIOS | | | 11 115,54 | -23 868,28 | | -12 752,74 |
| 24.8 | Outras tributações | | | 27,63 | | 27,63 | |
| 24.8.1 | Outras Tributações | | | 27,63 | | 27,63 | |
| 24.8.1.1 | Contribuições FGCT | | | 27,63 | | 27,63 | |
| 25 | FINANCIAMENTOS OBTIDOS | | | 25 000,00 | -47 500,00 | | -22 500,00 |
| 25.1 | Instituições de crédito e sociedades financeiras | | | 25 000,00 | -47 500,00 | | -22 500,00 |
| 25.1.1 | Empréstimos bancários | | | 25 000,00 | -47 500,00 | | -22 500,00 |
| 25.1.1.1 | Empréstimos Curto Prazo | | | 25 000,00 | -47 500,00 | | -22 500,00 |
| 25.1.1.1.2 | Financiamento por Livrança | | | 25 000,00 | -47 500,00 | | -22 500,00 |
| 25.1.1.1.2.1 | Livrança 0219.201736.296 | | | 25 000,00 | -25 000,00 | | |
| 25.1.1.1.2.2 | Livrança 0219.201737.096 | | | | -22 500,00 | | -22 500,00 |
| 27 | OUTRAS CONTAS A RECEBER E A PAGAR | | | 316 985,08 | -167 780,04 | 152 120,88 | -2 915,64 |
| 27.1 | Fornecedores de investimentos | | | 326,20 | -541,72 | 90,52 | -306,04 |
| 27.1.1 | Fornecedores de investimentos - contas gerais | | | 326,20 | -541,72 | 90,52 | -306,04 |
| 27.1.1.1 | Fornecedores de Imobilizado C/Corrente | | | 326,20 | -541,72 | 90,52 | -306,04 |
| 27.1.1.1.00001 | GRENKE Cont.124021098 | | | 90,52 | | 90,52 | |
| 27.1.1.1.00016 | CREDITEX-ALUGUER DE EQUIPAMENTOS, UNIPESS | | | 235,68 | -496,46 | | -260,78 |
| 27.1.1.1.1 | Fornecedores de Imobilizado C/c Nec | | | | -45,26 | | -45,26 |
| 27.1.1.1.1.00001 | GRENKE Cont.124021098 | | | | -45,26 | | -45,26 |
| 27.2 | Devedoras e credoras por acréscimos | | | | -550,00 | | -550,00 |
| 27.2.1 | Devedoras por acréscimos de rendimentos | | | | -550,00 | | -550,00 |
| 27.2.1.9 | Outros Acréscimos de Proveltos | | | | -550,00 | | -550,00 |
| 27.8 | Outros devedores e credores | | | 316 658,88 | -166 686,32 | 152 030,16 | -2 059,60 |
| 27.8.1 | Outros Devedores | | | 189 911,16 | -40 770,00 | 149 141,16 | |
| 27.8.1.001 | Programa Regional do Centro 2030 - Autismo 360º | | | 103 371,16 | | 103 371,16 | |
| 27.8.1.002 | PRC 2030 - Conselho Amigo do Autismo - Cap. Expansã | | | 40 660,00 | -4 066,00 | 36 594,00 | |
| 27.8.1.003 | Fundação LA CAIXA - Capacitar 2025 | | | 45 880,00 | -36 704,00 | 9 176,00 | |
| | A transportar: | 0,00 | 0,00 | 590 389,57 | -464 178,78 | 186 106,41 | -59 895,62 |



BALANCETE GERAL

Mês 13 / Regularizações (não encerrado)

ASSOCIAÇÃO PARA - PROJETO DE APOIO E RECURSOS PARA O AUTISMO

Data: 31.12.2025

| Nº de conta | Nome da Conta | Débito Mês | Crédito Mês | Débito Acum. | Crédito Acum. | Saldo Devedor | Saldo Credor |
|--------------|--|------------|-------------|--------------|---------------|---------------|--------------|
| | Transporte: | 0,00 | 0,00 | 590 389,57 | -464 178,78 | 186 106,41 | -59 895,82 |
| 27.8.2 | Consultores, assessores e intermediários | | | | -34,53 | | -34,53 |
| 27.8.2.001 | Entidade Gestora do FCT | | | | -34,53 | | -34,53 |
| 27.8.3 | Outros Credores | | | 126 747,72 | -125 883,79 | 2 889,00 | -2 025,07 |
| 27.8.3.011 | Claudia Neves | | | | -1 000,00 | | -1 000,00 |
| 27.8.3.013 | Viviana Mendes | | | 441,39 | -441,39 | | |
| 27.8.3.014 | Ana Cristina Fernandes | | | 3 298,95 | -3 298,95 | | |
| 27.8.3.015 | Gaelle | | | | -25,07 | | -25,07 |
| 27.8.3.017 | Liliana Silva | | | | -1 000,00 | | -1 000,00 |
| 27.8.3.018 | IEFP-Programa Avançar PRC2024426/381 | | | 4 866,08 | -4 866,08 | | |
| 27.8.3.019 | INVESTIDORES SOCIAIS PT 20/30 | | | 14 271,64 | -11 382,64 | 2 889,00 | |
| 27.8.3.020 | CENTRO 2030 - AUTISMO 360º | | | 103 371,16 | -103 371,16 | | |
| 27.8.3.021 | Gil Pinheiro | | | 500,50 | -500,50 | | |
| 28 | DIFERIMENTOS | | | 160 389,88 | -312 420,04 | | -152 030,16 |
| 28.2 | Rendimentos a reconhecer | | | 160 389,88 | -312 420,04 | | -152 030,16 |
| 28.2.1 | Rendimentos a reconhecer | | | 160 389,88 | -312 420,04 | | -152 030,16 |
| 28.2.1.003 | IEFP2024 | | | 4 866,08 | -4 866,08 | | |
| 28.2.1.004 | Inves PT2030 2024 | | | 11 382,64 | -14 271,64 | | -2 889,00 |
| 28.2.1.005 | PT2030 360 2024 | | | 103 371,16 | -103 371,16 | | |
| 28.2.1.006 | PRC 2030 - Autismo 360º | | | | -103 371,16 | | -103 371,16 |
| 28.2.1.007 | PRC CAA-Capacitação Expansão | | | 4 066,00 | -40 660,00 | | -36 594,00 |
| 28.2.1.008 | Fundação LA CAIXA - Capacitar 2025 | | | 36 704,00 | -45 880,00 | | -9 176,00 |
| 41 | INVESTIMENTOS FINANCEIROS | | | 47,22 | | 47,22 | |
| 41.5 | Outros investimentos financeiros | | | 47,22 | | 47,22 | |
| 41.5.1 | Deitados até à maturidade | | | 47,22 | | 47,22 | |
| 41.5.1.4 | Fundos | | | 47,22 | | 47,22 | |
| 43 | ACTIVOS FIXOS TANGÍVEIS | | | 46 402,05 | -25 127,05 | 46 402,05 | -25 127,05 |
| 43.2 | Edifícios e outras construções | | | 15 110,13 | | 15 110,13 | |
| 43.2.1 | Nacionais | | | 14 145,00 | | 14 145,00 | |
| 43.2.1.2 | Com Iva não Dedutível | | | 14 145,00 | | 14 145,00 | |
| 43.2.1.2.001 | Obras na Sede 2022-2023 | | | 14 145,00 | | 14 145,00 | |
| 43.2.5 | Benfeitorias reparações | | | 965,13 | | 965,13 | |
| 43.3 | Equipamento básico | | | 29 641,29 | | 29 641,29 | |
| 43.3.1 | Aquisições no Mercado Nacional | | | 29 157,18 | | 29 157,18 | |
| 43.3.1.1 | Com Iva dedutível | | | 29 157,18 | | 29 157,18 | |
| 43.3.1.1.001 | Equipament.Bas.Val.Unif.Inf.1000€ | | | 1 617,99 | | 1 617,99 | |
| 43.3.1.1.002 | E.B.-Mobiliário AREAL | | | 4 016,19 | | 4 016,19 | |
| 43.3.1.1.003 | E.B.V.U.Inf.1000,00 - Didáticos, Brinquedos | | | 7 527,41 | | 7 527,41 | |
| 43.3.1.1.004 | E.B.- Parede de Escalada | | | 3 271,80 | | 3 271,80 | |
| 43.3.1.1.005 | E.B.-Brinquedos Didat. ARIS Plus Prof. STAGES | | | 4 865,77 | | 4 865,77 | |
| 43.3.1.1.006 | E.B.- Ar Condicionado VAMAQ | | | 1 372,68 | | 1 372,68 | |
| 43.3.1.1.007 | E.B.-Mobiliário IKEA | | | 298,99 | | 298,99 | |
| 43.3.1.1.008 | E.B.-PC PORTATILASUS M1502YA-R77ALHDSB1 | | | 609,98 | | 609,98 | |
| 43.3.1.1.009 | EB:- PC PORTATILASUS E1504FA-R5BDL01 PACK 30 | | | 1 579,89 | | 1 579,89 | |
| 43.3.1.1.010 | EB:-TELEM OPPO A18 128GB PRETO | | | 154,98 | | 154,98 | |
| 43.3.1.1.011 | EB:-ESCALAS DE AVALIAÇÃO | | | 3 841,50 | | 3 841,50 | |
| 43.3.3 | Aquisições em Países Terceiros | | | 484,11 | | 484,11 | |
| 43.3.3.3 | EB - Brinquedos USA | | | 484,11 | | 484,11 | |
| 43.5 | Equipamento administrativo | | | 1 650,63 | | 1 650,63 | |
| 43.5.1 | Aquisições no Mercado Nacional | | | 1 650,63 | | 1 650,63 | |
| 43.5.1.1 | Iva Dedutível | | | 1 650,63 | | 1 650,63 | |
| 43.5.1.1.001 | E.A.-Valor Inf. 1000€ | | | 1 327,42 | | 1 327,42 | |
| 43.5.1.1.002 | Impressora EPSON ECO-TANK + DISCO Externo TRAN | | | 323,21 | | 323,21 | |
| 43.8 | Depreciações acumuladas | | | | -25 127,05 | | -25 127,05 |
| 43.8.2 | Edifícios e outras construções | | | | -1 837,41 | | -1 837,41 |
| 43.8.3 | Equipamento básico | | | | -21 962,22 | | -21 962,22 |
| 43.8.5 | Equipamento administrativo | | | | -1 327,42 | | -1 327,42 |
| 44 | ACTIVOS INTANGÍVEIS | | | 752,32 | | 752,32 | |
| 44.2 | Projectos de desenvolvimento | | | 456,02 | | 456,02 | |
| | A transportar: | 0,00 | 0,00 | 923 876,44 | -927 644,19 | 235 444,69 | -239 112,43 |



BALANCETE GERAL

Mês 13 / Regularizações (não encerrado)

ASSOCIAÇÃO PARA - PROJETO DE APOIO E RECURSOS PARA O AUTISMO

Data: 31.12.2025

| Nº de conta | Nome da Conta | Débito Mês | Crédito Mês | Débito Acum. | Crédito Acum. | Saldo Devedor | Saldo Credor |
|----------------|--|------------|-------------|--------------|---------------|---------------|--------------|
| 44.2.3 | MARCA - CONCELHO AMIGO DO AUTISMO - Isentas | 0,00 | 0,00 | 923 976,44 | -927 644,19 | 235 444,68 | -239 112,43 |
| 44.4 | Propriedade Industrial | | | 456,02 | | 456,02 | |
| 44.4.1 | Nacionais | | | 296,30 | | 296,30 | |
| 44.4.1.3 | Isentas | | | 296,30 | | 296,30 | |
| 56 | RESULTADOS TRANSITADOS | | | | -14 875,44 | | -14 875,44 |
| 56.1 | Resultados Transitados | | | | -14 875,44 | | -14 875,44 |
| 56.1.1 | Resultados Transitados | | | | -14 875,44 | | -14 875,44 |
| 62 | FORNECIMENTOS E SERVIÇOS EXTERNOS | | | 60 747,77 | -118,40 | 60 661,05 | -29,68 |
| 62.1 | Subcontratos | | | 7 220,00 | | 7 220,00 | |
| 62.1.1 | Aquisições no Mercado Nacional | | | 7 220,00 | | 7 220,00 | |
| 62.1.1.4 | Subcontratos - Supervisão Clínica e Treino Parental - Is | | | 7 220,00 | | 7 220,00 | |
| 62.2 | Serviços especializados | | | 34 979,87 | -7,50 | 34 972,37 | |
| 62.2.1 | Trabalhos especializados | | | 23 521,69 | | 23 521,69 | |
| 62.2.1.1 | Nacionais | | | 23 366,31 | | 23 366,31 | |
| 62.2.1.1.2 | Trabalhos Especializados - Exclusão de Dedução | | | 12 728,02 | | 12 728,02 | |
| 62.2.1.1.3 | Trabalhos Especializados - Isenção | | | 10 638,29 | | 10 638,29 | |
| 62.2.1.2 | Países Comunitários | | | 155,38 | | 155,38 | |
| 62.2.1.2.2 | Trabalhos Especializados - Exclusão de Dedução | | | 59,59 | | 59,59 | |
| 62.2.1.2.3 | Trabalhos Especializados - Isenção | | | 95,79 | | 95,79 | |
| 62.2.2 | Publicidade e propaganda | | | 214,17 | | 214,17 | |
| 62.2.2.1 | Nacionais | | | 214,17 | | 214,17 | |
| 62.2.2.1.3 | Publicidade e Propaganda - Isenção | | | 214,17 | | 214,17 | |
| 62.2.3 | Vigilância e segurança | | | 612,60 | | 612,60 | |
| 62.2.3.1 | Nacionais | | | 612,60 | | 612,60 | |
| 62.2.3.1.2 | Vigilância e Segurança - Exclusão de Dedução | | | 612,60 | | 612,60 | |
| 62.2.4 | Honorários | | | 10 183,83 | | 10 183,83 | |
| 62.2.4.1 | Nacional | | | 10 183,83 | | 10 183,83 | |
| 62.2.4.1.3 | Honorários - Isenção | | | 10 183,83 | | 10 183,83 | |
| 62.2.5 | Comissões | | | 257,60 | -7,50 | 250,10 | |
| 62.2.5.1 | Nacionais | | | 257,60 | -7,50 | 250,10 | |
| 62.2.5.1.1 | Direito a Dedução | | | 257,60 | -7,50 | 250,10 | |
| 62.2.5.1.1.3 | Outras | | | 257,60 | -7,50 | 250,10 | |
| 62.2.5.1.1.3.1 | Isentas (q)(Art.14ºCiva) | | | 257,60 | -7,50 | 250,10 | |
| 62.2.6 | Conservação e reparação | | | 189,98 | | 189,98 | |
| 62.2.6.1 | Aquisições no Território Nacional | | | 189,98 | | 189,98 | |
| 62.2.6.1.2 | Exclusão de Dedução | | | 189,98 | | 189,98 | |
| 62.2.6.1.2.1 | Conservação e Reparação - Custo Aceite | | | 189,98 | | 189,98 | |
| 62.3 | Materiais | | | 4 165,12 | | 4 165,12 | |
| 62.3.1 | Ferramentas e utensílios de desgaste rápido | | | 582,08 | | 582,08 | |
| 62.3.1.1 | Aquisições em Território Nacional | | | 44,09 | | 44,09 | |
| 62.3.1.1.2 | Exclusão de Dedução | | | 44,09 | | 44,09 | |
| 62.3.1.1.2.1 | Ferramentas e Utensílios - Excl Ded Iva | | | 44,09 | | 44,09 | |
| 62.3.1.3 | Aquisições em Países Terceiros | | | 537,99 | | 537,99 | |
| 62.3.1.3.2 | Exclusão de dedução | | | 537,99 | | 537,99 | |
| 62.3.2 | Livros e documentação técnica | | | 965,23 | | 965,23 | |
| 62.3.2.1 | Aquisições em Território Nacional | | | 216,99 | | 216,99 | |
| 62.3.2.1.2 | Exclusão de Dedução | | | 125,72 | | 125,72 | |
| 62.3.2.1.2.1 | Livros e Documentação Técnica - Custo Aceite | | | 125,72 | | 125,72 | |
| 62.3.2.1.3 | Livros e Documentação Técnica - Isenção | | | 91,27 | | 91,27 | |
| 62.3.2.3 | Aquisições em Países Terceiros | | | 448,24 | | 448,24 | |
| 62.3.2.3.2 | Exclusão de Dedução | | | 448,24 | | 448,24 | |
| 62.3.3 | Material de escritório | | | 2 655,86 | | 2 655,86 | |
| 62.3.3.1 | Aquisições no Território Nacional | | | 2 219,06 | | 2 219,06 | |
| 62.3.3.1.2 | Exclusão de Dedução | | | 1 919,19 | | 1 919,19 | |
| 62.3.3.1.2.1 | Material de Escritório - Exclauso Deduc Iva | | | 1 899,21 | | 1 899,21 | |
| 62.3.3.1.2.2 | Material de Escritório - Google Email | | | 19,98 | | 19,98 | |
| 62.3.3.1.3 | Material de Escritório - Isenção | | | 299,87 | | 299,87 | |
| 62.3.3.2 | Aquisições em Países Comunitários | | | 118,08 | | 118,08 | |
| 62.3.3.2.1 | Com IVA Dedutível | | | 118,08 | | 118,08 | |
| 62.3.3.2.1.7 | Aquisições em Países Comunitários c/iva n/Dedutível | | | 118,08 | | 118,08 | |
| | A transportar: | 0,00 | 0,00 | 970 513,08 | -942 527,13 | 281 973,82 | -253 987,87 |

Pág. 5



BALANCETE GERAL

Mês 13 / Regularizações (não encerrado)

ASSOCIAÇÃO PARA - PROJETO DE APOIO E RECURSOS PARA O AUTISMO

Data: 31.12.2025

| Nº de conta | Nome da Conta | Débito Mês | Crédito Mês | Débito Acum. | Crédito Acum. | Saldo Devedor | Saldo Credor |
|--------------|--|-------------|-------------|---------------------|--------------------|-------------------|--------------------|
| | Transporte: | 0,00 | 0,00 | 970 513,08 | -942 527,13 | 281 973,82 | -253 987,87 |
| 62.3.3.3 | Aquisição em Países Terceiros | | | 318,72 | | 318,72 | |
| 62.3.3.3.2 | Exclusão de Dedução | | | 318,72 | | 318,72 | |
| 62.3.5 | Material Didático Pedagógico | | | 138,30 | | 138,30 | |
| 62.3.5.1 | Aquisição Território Nacional | | | 18,75 | | 18,75 | |
| 62.3.5.1.1 | Exclusão de Dedução | | | 18,75 | | 18,75 | |
| 62.3.5.3 | Aquisições Países Terceiros | | | 119,55 | | 119,55 | |
| 62.3.5.3.1 | Exclusão de Dedução | | | 119,55 | | 119,55 | |
| 62.3.9 | Outros | | | 123,65 | | 123,65 | |
| 62.3.9.1 | Aquisições no Território Nacional | | | 123,65 | | 123,65 | |
| 62.3.9.1.3 | Outros - Isenção | | | 123,65 | | 123,65 | |
| 62.4 | Energia e fluidos | | | 914,45 | | 914,45 | |
| 62.4.1 | Electricidade | | | 736,21 | | 736,21 | |
| 62.4.1.1 | Nacionais | | | 347,68 | | 347,68 | |
| 62.4.1.1.3 | Electricidade - Isentas | | | 347,68 | | 347,68 | |
| 62.4.1.2 | Com iva não dedutível | | | 388,53 | | 388,53 | |
| 62.4.3 | Água | | | 178,24 | | 178,24 | |
| 62.4.3.2 | Com iva não dedutível | | | 178,24 | | 178,24 | |
| 62.5 | Deslocações | | | 242,20 | | 242,20 | |
| 62.5.1 | Deslocações e estadas | | | 242,20 | | 242,20 | |
| 62.5.1.1 | Nacionais | | | 242,20 | | 242,20 | |
| 62.5.1.1.2 | Exclusão de Dedução | | | 242,20 | | 242,20 | |
| 62.5.1.1.2.1 | Deslocações e Estadas - Refeições | | | 242,20 | | 242,20 | |
| 62.6 | Serviços diversos | | | 13 226,13 | -106,90 | 13 119,23 | -20,68 |
| 62.6.1 | Rendas e alugueras | | | 9 501,98 | | 9 501,98 | |
| 62.6.1.1 | Artigo 41 | | | 9 499,88 | | 9 499,88 | |
| 62.6.1.1.3 | RENTA - BAIRRO AGORRETA | | | 8 400,00 | | 8 400,00 | |
| 62.6.1.1.5 | Impressora XEROX mod. VERSALINK C405 cont 24662 | | | 1 099,88 | | 1 099,88 | |
| 62.6.1.2 | Aluguer de Viaturas | | | 2,10 | | 2,10 | |
| 62.6.1.2.3 | Outras c/iva n/dedutível (Via.Turismo) | | | 2,10 | | 2,10 | |
| 62.6.2 | Comunicação | | | 2 417,13 | | 2 417,13 | |
| 62.6.2.1 | Nacionais | | | 1 670,87 | | 1 670,87 | |
| 62.6.2.1.2 | Comunicação - Exclusão de Dedução | | | 1 670,87 | | 1 670,87 | |
| 62.6.2.3 | Comunicações- ZOOM | | | 131,54 | | 131,54 | |
| 62.6.2.7 | Comun. LIVROS, JOGOS DIDATICOS na NET | | | 614,72 | | 614,72 | |
| 62.6.3 | Seguros | | | 341,75 | -83,91 | 257,84 | -29,68 |
| 62.6.3.2 | Acidentes Pessoais | | | 54,23 | -83,91 | | -29,68 |
| 62.6.3.8 | Outros Seguros | | | 287,52 | | 287,52 | |
| 62.6.5 | Contencioso e notariado | | | 25,00 | | 25,00 | |
| 62.6.5.1 | Nacionais | | | 25,00 | | 25,00 | |
| 62.6.5.1.2 | Contencioso e Notariado - Exclusão de Dedução | | | 25,00 | | 25,00 | |
| 62.6.7 | Limpeza | | | 411,37 | | 411,37 | |
| 62.6.7.1 | Aquisições território nacional | | | 401,31 | | 401,31 | |
| 62.6.7.1.2 | Limpeza Higiene e Conforto - Exclusão de Dedução | | | 401,31 | | 401,31 | |
| 62.6.7.3 | Aquisições em países terceiros | | | 10,06 | | 10,06 | |
| 62.6.7.3.2 | Exclusão de Dedução | | | 10,06 | | 10,06 | |
| 62.6.8 | Outros serviços | | | 628,99 | -24,99 | 604,00 | |
| 62.6.8.1 | Nacionais | | | 214,37 | -24,99 | 189,38 | |
| 62.6.8.1.2 | Exclusão de Dedução | | | 196,05 | -24,99 | 171,06 | |
| 62.6.8.1.2.1 | Outros Fornecedores e Serviços - Custo Aceite | | | 156,05 | -24,99 | 131,06 | |
| 62.6.8.1.3 | Outros Fornecedores e Serviços - Isenção | | | 58,32 | | 58,32 | |
| 62.6.8.3 | Países Terceiros | | | 314,53 | | 314,53 | |
| 62.6.8.3.2 | Outros Fornecedores e Serviços - Exclusão de Dedução | | | 314,53 | | 314,53 | |
| 63 | GASTOS COM O PESSOAL | | | 44 925,46 | -124,37 | 44 801,09 | |
| 63.2 | Remunerações do pessoal | | | 35 600,84 | | 35 600,84 | |
| 63.2.01 | Ordenados - Funcionário | | | 26 428,74 | | 26 428,74 | |
| 63.2.02 | Subs.Ferias - Funcionários | | | 4 650,04 | | 4 650,04 | |
| 63.2.03 | Subs.Alimentacao - Funcionários | | | 2 328,00 | | 2 328,00 | |
| 63.2.05 | Subs.Natal-Funcionários | | | 1 951,74 | | 1 951,74 | |
| 63.2.54 | Subsídio Direção Clínica resp. social <50 utentes | | | 240,00 | | 240,00 | |
| 63.2.81 | Formação | | | 2,32 | | 2,32 | |
| 63.5 | Encargos sobre remunerações | | | 7 419,26 | | 7 419,26 | |
| | A transportar: | 0,00 | 0,00 | 1 021 077,37 | -942 636,03 | 332 458,89 | -254 017,55 |

Pág. 6



BALANCETE GERAL

Mês 13 / Regularizações (não encerrado)

ASSOCIAÇÃO PARA - PROJETO DE APOIO E RECURSOS PARA O AUTISMO

Data: 31.12.2025

| Nº de conta | Nome da Conta | Débito Mês | Crédito Mês | Débito Acum. | Crédito Acum. | Saldo Devedor | Saldo Credor |
|-------------------|--|------------|-------------|--------------|---------------|---------------|--------------|
| 63.5.2 | Pessoal produção | | | 1 021 977,37 | -942 636,03 | 332 458,89 | -254 017,55 |
| | Transporte: | 0,00 | 0,00 | 7 419,28 | | 7 419,28 | |
| 63.6 | Seguros acidentes trabalho e doenças profissionais | | | 579,11 | -115,37 | 463,74 | |
| 63.6.1 | Seguro ACIDENTES DE TRABALHO | | | 579,11 | -115,37 | 463,74 | |
| 63.8 | Outros gastos com o pessoal | | | 1 326,25 | -9,00 | 1 317,25 | |
| 63.8.5 | Medicina no Trabalho | | | 306,05 | -9,00 | 297,05 | |
| 63.8.6 | Formação - AUTISM PARENTING SUMMIT | | | 24,82 | | 24,82 | |
| 63.8.7 | Formação Profissional | | | 995,38 | | 995,38 | |
| 64 | GASTOS DE DEPRECIAÇÃO E DE AMORTIZAÇÃO | | | 4 815,90 | | 4 815,90 | |
| 64.2 | Activos fixos tangíveis | | | 4 815,90 | | 4 815,90 | |
| 64.2.2 | Edifícios e outras construções | | | 282,90 | | 282,90 | |
| 64.2.3 | Equipamento básico | | | 4 135,44 | | 4 135,44 | |
| 64.2.5 | Equipamento Administrativo | | | 397,56 | | 397,56 | |
| 68 | OUTROS GASTOS E PERDAS | | | 2 524,27 | -0,30 | 2 523,97 | |
| 68.1 | Impostos | | | 1 229,62 | -0,30 | 1 229,32 | |
| 68.1.2 | Impostos indirectos | | | 729,62 | -0,30 | 729,32 | |
| 68.1.2.3 | Imposto do selo | | | 729,62 | -0,30 | 729,32 | |
| 68.1.2.3.1 | SUJEITO A IMPOSTO SELO | | | 729,62 | -0,30 | 729,32 | |
| 68.1.2.3.1.17 | OPERAÇÕES FINANCEIRAS | | | 60,10 | -0,30 | 59,80 | |
| 68.1.2.3.1.17.2 | OPERAÇÕES REALIZADAS POR INST. BANC. | | | 60,10 | -0,30 | 59,80 | |
| 68.1.2.3.1.17.2.4 | Outras Comissões e Prestações Serv. Financ. | | | 60,10 | -0,30 | 59,80 | |
| 68.1.2.3.1.23 | TÍTULOS DE CREDITO | | | 669,52 | | 669,52 | |
| 68.1.2.3.1.23.2 | Livranças - 0.5% | | | 669,52 | | 669,52 | |
| 68.1.3 | Taxas | | | 500,00 | | 500,00 | |
| 68.1.3.3 | Taxa ERS | | | 500,00 | | 500,00 | |
| 68.8 | Outros | | | 1 294,65 | | 1 294,65 | |
| 68.8.1 | Correcções relativas a períodos anteriores | | | 108,29 | | 108,29 | |
| 68.8.1.0 | Cor.Rel.Exerc.Ant. - IVA 0% | | | 108,29 | | 108,29 | |
| 68.8.3 | Quotizações | | | 300,00 | | 300,00 | |
| 68.8.8 | Outros não especificados | | | 886,36 | | 886,36 | |
| 68.8.8.3 | Multas e penalidades | | | 886,27 | | 886,27 | |
| 68.8.8.3.1 | Multas fiscais | | | 113,25 | | 113,25 | |
| 68.8.8.3.8 | Outras penalidades | | | 773,02 | | 773,02 | |
| 68.8.8.9 | Outros não especificadas | | | 0,09 | | 0,09 | |
| 69 | GASTOS E PERDAS DE FINANCIAMENTO | | | 1 175,74 | | 1 175,74 | |
| 69.1 | Juros suportados | | | 1 017,55 | | 1 017,55 | |
| 69.1.8 | Outros juros | | | 1 017,55 | | 1 017,55 | |
| 69.1.8.1 | Descontos de títulos | | | 448,65 | | 448,65 | |
| 69.1.8.2 | Juros de mora e compens. | | | 537,28 | | 537,28 | |
| 69.1.8.5 | Juros de mora e compensatorios | | | 31,62 | | 31,62 | |
| 69.1.8.5.1 | Juros de Mora | | | 31,62 | | 31,62 | |
| 69.8 | Outros gastos e perdas de financiamento | | | 158,19 | | 158,19 | |
| 69.8.8 | Outros | | | 158,19 | | 158,19 | |
| 69.8.8.1 | Outros custos nlespecificados | | | 158,19 | | 158,19 | |
| 69.8.8.1.3 | Isentos | | | 158,19 | | 158,19 | |
| 72 | PRESTAÇÕES DE SERVIÇOS | | | | -155,55 | | -155,55 |
| 72.1 | Serviços Principais | | | | -155,55 | | -155,55 |
| 72.1.1 | Nacionais | | | | -155,55 | | -155,55 |
| 72.1.1.4 | Isentas e regimes Especiais | | | | -155,55 | | -155,55 |
| 72.1.1.4.004 | Formação | | | | -155,55 | | -155,55 |
| 75 | SUBSÍDIOS À EXPLORAÇÃO | | | | -47 366,14 | | -47 366,14 |
| 75.1 | Subsídios do Estado e outros entes públicos | | | | -10 662,14 | | -10 662,14 |
| 75.1.1 | Nacionais | | | | -10 662,14 | | -10 662,14 |
| 75.1.1.4 | Do estado e outros entes públicos - Isentas e Regim. | | | | -10 662,14 | | -10 662,14 |
| 75.1.1.4.02 | Instituto de Gestão Financeira da Seg. Social, I.P. | | | | -4 066,00 | | -4 066,00 |
| 75.1.1.4.05 | AT - Consignação IRS | | | | -4 163,10 | | -4 163,10 |
| 75.1.1.4.06 | IEFP-Programa Avançar PRC2024426/381 | | | | -2 433,04 | | -2 433,04 |
| 75.2 | Subsídios de outras entidades | | | | -36 704,00 | | -36 704,00 |
| | A transportar: | 0,00 | 0,00 | 1 038 917,90 | -953 578,39 | 350 174,78 | -264 835,24 |

Pág. 7



BALANCETE GERAL

Mês 13 / Regularizações (não encerrado)

ASSOCIAÇÃO PARA - PROJETO DE APOIO E RECURSOS PARA O AUTISMO

Data: 31.12.2025

| Nº de conta | Nome da Conta | Débito Mês | Crédito Mês | Débito Acum. | Crédito Acum. | Saldo Devedor | Saldo Credor |
|--------------|---|-------------|-------------|---------------------|----------------------|-------------------|--------------------|
| | Transporte: | 0,00 | 0,00 | 1 038 917,90 | -853 578,39 | 350 174,75 | -264 835,24 |
| 75.2.1 | Nacionais | | | | -36 704,00 | | -36 704,00 |
| 75.2.1.002 | BPI - Fundação Bancaria La Caixa | | | | -36 704,00 | | -36 704,00 |
| 78 | OUTROS RENDIMENTOS E GANHOS | | | 9 168,90 | -57 804,41 | | -48 635,51 |
| 78.8 | Outros | | | 9 168,90 | -57 804,41 | | -48 635,51 |
| 78.8.8 | Outros não especificados | | | 9 168,90 | -57 804,41 | | -48 635,51 |
| 78.8.8.1 | Outros não especificados | | | 9 138,90 | -52 414,25 | | -43 275,35 |
| 78.8.8.1.1 | Nacionais | | | 9 138,90 | -52 414,25 | | -43 275,35 |
| 78.8.8.1.1.2 | Investidor Social "AUTISMO 360°" | | | 8 493,90 | -16 987,80 | | -8 493,90 |
| 78.8.8.1.1.3 | Penalizações acumuláveis | | | | -96,00 | | -96,00 |
| 78.8.8.1.1.5 | Psicologia Int Analítico-Comportamental | | | | -26 677,05 | | -26 677,05 |
| 78.8.8.1.1.6 | Psicologia Clínica | | | 645,00 | -6 765,00 | | -6 120,00 |
| 78.8.8.1.1.7 | Avaliação Analítica-Comportamental | | | | -1 558,40 | | -1 558,40 |
| 78.8.8.1.1.9 | Sessão de Yoga | | | | -330,00 | | -330,00 |
| 78.8.8.3 | Arredondamento | | | | -0,04 | | -0,04 |
| 78.8.8.4 | DONATIVOS | | | | -4 670,12 | | -4 670,12 |
| 78.8.8.4.1 | DONATIVOS - PARTICULARES | | | | -520,12 | | -520,12 |
| 78.8.8.4.3 | DONATIVOS - COLECTIVOS | | | | -4 150,00 | | -4 150,00 |
| 78.8.8.5 | QUOTIZAÇÕES SÓCIOS | | | 30,00 | -720,00 | | -690,00 |
| 78.8.8.5.2 | QUOTA - EFETIVO | | | 30,00 | -720,00 | | -690,00 |
| 81 | RESULTADO LÍQUIDO DO PERÍODO | | | 8 499,88 | -8 499,88 | | |
| 81.8 | Resultado líquido | | | 8 499,88 | -8 499,88 | | |
| 81.8.1 | Resultado Líquido | | | 8 499,88 | -8 499,88 | | |
| | Totais: | 0,00 | 0,00 | 1 056 586,68 | -1 056 586,68 | 350 174,75 | -350 174,75 |

António Silva Poiares
Contabilista Certificado n.º 39348
Rua António Varela Pinto, n.º 2 | 1.º Esq. - Sala A
3100-491 Pombal



BALANCETE GERAL

Mês 14 / Encerramento (não encerrado)

ASSOCIAÇÃO PARA - PROJETO DE APOIO E RECURSOS PARA O AUTISMO

Data: 31.12.2025

| Nº de conta | Nome da Conta | Débito Mês | Crédito Mês | Débito Acum. | Crédito Acum. | Saldo Devedor | Saldo Credor |
|----------------|---|-------------|-------------|-------------------|--------------------|------------------|------------------|
| 11 | CAIXA | | | 17 843,84 | -9 679,26 | 8 164,58 | |
| 11.1 | Caixa | | | 17 843,84 | -9 679,26 | 8 164,58 | |
| 12 | DEPÓSITOS À ORDEM | | | 192 807,78 | -176 185,87 | 16 621,91 | |
| 12.1 | DEPÓSITOS À ORDEM | | | 192 807,78 | -176 185,87 | 16 621,91 | |
| 12.1.1 | DO: Banco Montepio nº.124.10.004146-4 | | | 40 460,44 | -40 455,81 | 4,63 | |
| 12.1.2 | DO: Banco CGD nº 00015013930 | | | 64 011,59 | -63 621,72 | 389,87 | |
| 12.1.3 | DO: Banco BPI nº.5-6130103-000-001 | | | 88 335,75 | -72 108,34 | 16 227,41 | |
| 21 | CLIENTES | | | 60 425,20 | -61 182,61 | 4 065,79 | -4 823,20 |
| 21.1 | Clientes c/c | | | 60 425,20 | -61 182,61 | 4 065,79 | -4 823,20 |
| 21.1.1 | Clientes gerais | | | 60 425,20 | -61 182,61 | 4 065,79 | -4 823,20 |
| 21.1.1.1 | APOIOS Instituições, Empresas, Particulares (Recibos) | | | 60 425,20 | -61 182,61 | 4 065,79 | -4 823,20 |
| 21.1.1.1.00001 | Viviana Marcelino Martins da Silva Mendes-Sócio Efetivo | | | 60,00 | -60,00 | | |
| 21.1.1.1.00002 | Patrício David Dionísio Mendes - Sócio Efetivo | | | 60,00 | -60,00 | | |
| 21.1.1.1.00006 | Teresa Paula Gameiro Pompeu Mendes - Sócio Efetivo | | | 30,00 | -30,00 | | |
| 21.1.1.1.00012 | António Fortunato da Racha Quaresma | | | 530,00 | -1 220,00 | | -690,00 |
| 21.1.1.1.00023 | Rita Catarina Mendes dos Santos - Sócio Efetivo | | | 30,00 | -30,00 | | |
| 21.1.1.1.00040 | RAFAEL ANTONIO MARTINS MENDES | | | 3 666,53 | -891,94 | 2 774,59 | |
| 21.1.1.1.00043 | CLAUDIO ISIDORO FERREIRA DIAS | | | 30,00 | -30,00 | | |
| 21.1.1.1.00044 | Lucas Alexandre Pascoal Baptista | | | 3 834,40 | -3 132,00 | 502,40 | |
| 21.1.1.1.00047 | MARIA DE LURDES ROLO MARTINS | | | 30,00 | -30,00 | | |
| 21.1.1.1.00050 | BARBARA DOMINGUES MARTO | | | 336,00 | -336,00 | | |
| 21.1.1.1.00052 | TPT ? Máquinas Ferramentas e Laser, Unip. Lda. | | | 500,00 | -500,00 | | |
| 21.1.1.1.00053 | Intermolde | | | 50,00 | -50,00 | | |
| 21.1.1.1.00055 | TJ MOLDES | | | 100,00 | -100,00 | | |
| 21.1.1.1.00057 | Antonio Mendes | | | 30,00 | -30,00 | | |
| 21.1.1.1.00058 | Maria Dionizio | | | 30,00 | -30,00 | | |
| 21.1.1.1.00059 | DAVID JOSE FERREIRA DA SILVA | | | 60,00 | -60,00 | | |
| 21.1.1.1.00061 | Eduardo Santos da Silva | | | 4 980,00 | -5 560,00 | | -580,00 |
| 21.1.1.1.00062 | Camila Cotrim Henriques De Amorim Duarte | | | 640,00 | -640,00 | | |
| 21.1.1.1.00065 | Mafalda Fernandes Pinheiro | | | 185,00 | -1 813,47 | | -1 648,47 |
| 21.1.1.1.00067 | Gustavo Simões Garcia | | | 3 360,00 | -2 784,00 | 576,00 | |
| 21.1.1.1.00074 | Gustavo Manuel Simões Mendez | | | 30,00 | | 30,00 | |
| 21.1.1.1.00076 | Eliseu Cândido de Oliveira | | | 30,00 | -30,00 | | |
| 21.1.1.1.00077 | Iris da Graça Bastos | | | 125,00 | -125,00 | | |
| 21.1.1.1.00078 | Mafalda Domingues Braga | | | 850,00 | -850,00 | | |
| 21.1.1.1.00079 | AMILCAR DA SILVA PEREIRA | | | 30,00 | -330,00 | | -300,00 |
| 21.1.1.1.00080 | MARIA SILVINA CRESPO PEREIRA | | | 30,00 | -30,00 | | |
| 21.1.1.1.00081 | PEDRO CRESPO PEREIRA | | | 1 752,00 | -1 720,00 | 32,00 | |
| 21.1.1.1.00083 | Amílcar Luis Ferreira | | | 30,00 | | 30,00 | |
| 21.1.1.1.00085 | André Tiago Mota Ferreira | | | 1 045,00 | -1 045,00 | | |
| 21.1.1.1.00087 | Múria Fernandes Rodrigo | | | 480,00 | -480,00 | | |
| 21.1.1.1.00088 | JOSE ANTONIO PINHEIRO JORDÃO | | | 60,00 | -60,00 | | |
| 21.1.1.1.00090 | União de Pombal | | | 700,00 | -700,00 | | |
| 21.1.1.1.00092 | Éma Duarte Gonçalves | | | 440,00 | -440,00 | | |
| 21.1.1.1.00094 | Iara Filipa Rodrigues Fernandes | | | 400,00 | -280,00 | 120,00 | |
| 21.1.1.1.00095 | FABIO RODRIGUES GASPAR | | | 90,00 | -90,00 | | |
| 21.1.1.1.00096 | Tomás Rodrigues Fernandes | | | 600,00 | -600,00 | | |
| 21.1.1.1.00098 | Tiago Mendes | | | 1,00 | -1,00 | | |
| 21.1.1.1.00099 | GAELE TAVARES DOMINGUES | | | 30,00 | -30,00 | | |
| 21.1.1.1.00107 | SANDRA CRESPO PEREIRA | | | 30,00 | -30,00 | | |
| 21.1.1.1.00108 | MARIA DOS PRAZERES DE JESUS FERNANDES CRE | | | 30,00 | -30,00 | | |
| 21.1.1.1.00109 | MARIA ANUNCIÇÃO DA SILVA PEREIRA | | | 30,00 | -30,00 | | |
| 21.1.1.1.00114 | Junta de Freguesia de Vermoil | | | 191,33 | -191,33 | | |
| 21.1.1.1.00115 | Vagner Teixeira de Lima | | | 30,00 | -30,00 | | |
| 21.1.1.1.00116 | PEDRO MIGUEL DE MATOS ANTONIO | | | 30,00 | -30,00 | | |
| 21.1.1.1.00124 | MATILDE FERNANDES PINHEIRO | | | 7 038,25 | -8 613,98 | | -1 575,73 |
| 21.1.1.1.00125 | CARMINHO FERRAZ DIAS MATIAS | | | 1 004,80 | -1 004,00 | 0,80 | |
| 21.1.1.1.00126 | GONÇALO FERREIRA MIRANDA | | | 2 927,20 | -2 927,20 | | |
| 21.1.1.1.00127 | ANTONIO MARIA DE MACHADO RODRIGUES E MOU | | | 5 827,20 | -5 855,20 | | -28,00 |
| 21.1.1.1.00129 | SALVADOR FIGUEIRINHA E PEREIRA | | | 2 992,80 | -2 992,80 | | |
| | A transportar: | 0,00 | 0,00 | 255 828,13 | -231 798,05 | 28 852,28 | -4 822,20 |

Pág. 1



BALANCETE GERAL

Mês 14 / Encerramento (não encerrado)

ASSOCIAÇÃO PARA - PROJETO DE APOIO E RECURSOS PARA O AUTISMO

Data: 31.12.2025

| Nº de conta | Nome da Conta | Débito Mês | Crédito Mês | Débito Acum. | Crédito Acum. | Saldo Devedor | Saldo Credor |
|-----------------|--|-------------|-------------|-------------------|--------------------|------------------|-------------------|
| | Transporte: | 0,00 | 0,00 | 255 828,13 | -231 798,05 | 28 852,28 | -4 822,20 |
| 21.1.1.1.00133 | Madalena Mendes da Cruz Santos | | | 30,00 | -30,00 | | |
| 21.1.1.1.00134 | Laura Varela de Oliveira Pessoa | | | 360,00 | -360,00 | | |
| 21.1.1.1.00137 | Lourenço Faria Modemo | | | 560,00 | -560,00 | | |
| 21.1.1.1.00138 | CRISTIANO JOSE DA COSTA DUARTE | | | 280,00 | -280,00 | | |
| 21.1.1.1.00139 | Oseias Josué Mateus Coelho | | | 360,00 | -360,00 | | |
| 21.1.1.1.00144 | EMMA ANDRESSA WATTS GARCIA | | | 976,00 | -976,00 | | |
| 21.1.1.1.00145 | CALEB DE PAULA OLIVEIRA | | | 786,80 | -786,80 | | |
| 21.1.1.1.00147 | Valsteam ADCA Engineering, S.A. | | | 200,00 | -200,00 | | |
| 21.1.1.1.00224 | Fábio Carêlo | | | 1,99 | -1,99 | | |
| 21.1.1.1.05006 | Decisões e Soluções - Intermediários de Crédito, Lda. | | | 1 000,00 | -1 000,00 | | |
| 21.1.1.1.05007 | Município de Pombal | | | 8 493,90 | -8 493,90 | | |
| 21.1.1.1.05018 | Campovo - Produção e Comercialização de Ovos, S.A. | | | 1 000,00 | -1 000,00 | | |
| 21.1.1.1.05019 | A. Poiares - Contabilidade e Gestão, Lda | | | 1 200,00 | -1 200,00 | | |
| 21.1.1.1.99999 | Tercairo Diverso | | | | -1,00 | | -1,00 |
| 22 | FORNECEDORES | | | 62 215,32 | -64 686,36 | 7 994,82 | -10 465,86 |
| 22.1 | Fornecedores c/c | | | 55 215,32 | -64 686,36 | 994,82 | -10 465,86 |
| 22.1.1 | Fornecedores gerais | | | 55 215,32 | -64 686,36 | 994,82 | -10 465,86 |
| 22.1.1.1 | Fornecedores gerais | | | 52 452,59 | -61 923,63 | 994,82 | -10 465,86 |
| 22.1.1.1.00001 | GRENKE Cont.124021098 | | | 676,02 | -676,02 | | |
| 22.1.1.1.00002 | ANA CATARINA FERREIRA LOPES | | | 1 605,00 | -1 455,00 | 150,00 | |
| 22.1.1.1.00006 | ABA- ANÁLISE COMPORTAMENTAL APLICADA, LDA | | | 7 945,00 | -7 220,00 | 725,00 | |
| 22.1.1.1.00009 | POLIDIAGNÓSTICO - EMPRESAS LDA | | | 306,05 | -306,05 | | |
| 22.1.1.1.00010 | LUSITÂNIA - COMPANHIA DE SEGUROS S.A. | | | 54,23 | -54,23 | | |
| 22.1.1.1.00011 | VANESSA SDFIA FONSECA RUALDE | | | 7 690,95 | -7 690,95 | | |
| 22.1.1.1.00012 | Alexandrina do Rosario Lopes Simões | | | 4 829,54 | -4 829,54 | | |
| 22.1.1.1.00013 | JOÃO PEDRO MARQUES GAMA | | | 2 178,00 | -2 178,00 | | |
| 22.1.1.1.00014 | INDICE ICT & MANAGEMENT LDA | | | | -9 105,08 | | -9 105,08 |
| 22.1.1.1.00015 | A GERAL-LIMPEZAS LDA | | | 258,30 | -361,62 | | -103,32 |
| 22.1.1.1.00017 | ESTÚDIO F.2.8 - FOTOGRAFIA E VIDEO LDA | | | | -37,50 | | -37,50 |
| 22.1.1.1.00117 | Ovhosting - Sistemas Informáticos, Unipessoal Lda | | | 97,34 | -97,34 | | |
| 22.1.1.1.00118 | Guida Lda | | | 214,17 | -214,17 | | |
| 22.1.1.1.00121 | A. Poiares - Contabilidade e Gestão, Lda | | | 1 200,00 | -2 400,00 | | -1 200,00 |
| 22.1.1.1.00126 | Guc Invest, Lda | | | 2 095,00 | -2 095,00 | | |
| 22.1.1.1.00130 | Meo - Serviços de Comunicações e Multimédia S.A. | | | 2 082,61 | -2 082,61 | | |
| 22.1.1.1.00131 | Worten - Equipamentos para o Lar S.A. | | | 302,95 | -302,95 | | |
| 22.1.1.1.00151 | Companhia de Seguros Allianz Portugal, S.A. | | | 778,39 | -778,39 | | |
| 22.1.1.1.00154 | Securitas Direct Portugal, Unipessoal Lda | | | 824,77 | -824,77 | | |
| 22.1.1.1.00158 | Sicodrink - Comércio de Bebidas e Produtos Alimentares | | | 153,04 | -94,72 | 58,32 | |
| 22.1.1.1.00159 | GALP - Petrol, S.A. | | | 1 105,84 | -1 105,84 | | |
| 22.1.1.1.00162 | Município de Pombal | | | 271,77 | -271,77 | | |
| 22.1.1.1.00163 | Mexicopia - Sociedade Equipamentos de Escritório Lda | | | 1 082,45 | -1 082,45 | | |
| 22.1.1.1.00164 | CATARINA INES FRANCISCO CARRAPIÇO | | | 7 024,75 | -7 024,75 | | |
| 22.1.1.1.00165 | MARIA JOÃO DE SOUSA E SILVA | | | 6 412,50 | -6 412,50 | | |
| 22.1.1.1.00167 | Fpda - Federação Portuguesa de Autismo | | | 300,00 | -300,00 | | |
| 22.1.1.1.00172 | Staples Portugal - Equipamento de Escritório, S.A. | | | 218,82 | -218,82 | | |
| 22.1.1.1.00177 | Modelo Continente Hipermercados S.A. | | | 17,18 | -17,18 | | |
| 22.1.1.1.00178 | Sonia Cristina Ferreira Godinho | | | 150,00 | -150,00 | | |
| 22.1.1.1.00180 | Ana Carolina Esteves Caetano | | | 106,87 | -106,87 | | |
| 22.1.1.1.00181 | ALCIDES AMORIM CABIDELLI | | | 1 267,88 | -1 267,88 | | |
| 22.1.1.1.00189 | LIDIA MARIA BREGIEIRO GONÇALVES | | | 160,17 | -160,17 | | |
| 22.1.1.1.00205 | Moloni, Lda | | | 95,79 | -95,79 | | |
| 22.1.1.1.00215 | Botelho, Chantre & Associados Sociedade de Advogados | | | 184,50 | -123,00 | 61,50 | |
| 22.1.1.1.00216 | Fedex Express Portugal, Unipessoal Lda | | | 144,03 | -144,03 | | |
| 22.1.1.1.00224 | Santos & Gouveia, Lda | | | 114,57 | -114,57 | | |
| 22.1.1.1.00229 | Papa-Letras - Edição e Distribuição de Publicações, Unipessoal Lda | | | 58,05 | -58,05 | | |
| 22.1.1.1.00230 | Casa da Gatas - Anthony Fernandes, Lda. | | | 123,20 | -123,20 | | |
| 22.1.1.1.00231 | Churrasqueira Pérola dos Frangos Lda | | | 103,30 | -103,30 | | |
| 22.1.1.1.00232 | Domestic & General Insurance Europe AG, Sucursal em Portugal | | | 219,58 | -239,52 | | -19,96 |
| 22.1.1.2 | Fornecedores - Mercado Intracomunitário | | | 1 416,49 | -1 416,49 | | |
| 22.1.1.2.00134 | APPLE DISTRIBUTION INTERNATIONAL LTD | | | 2,99 | -2,99 | | |
| 22.1.1.2.00150 | GOOGLE COMMERCE LIMITED | | | 19,98 | -19,98 | | |
| | A transportar: | 0,00 | 0,00 | 323 552,38 | -308 994,34 | 28 847,10 | -15 289,06 |

Pág. 2



BALANCETE GERAL

Mês 14 / Encerramento (não encerrado)

ASSOCIAÇÃO PARA - PROJETO DE APOIO E RECURSOS PARA O AUTISMO

Data: 31.12.2025

| Nº de conta | Nome da Conta | Débito Mês | Crédito Mês | Débito Acum. | Crédito Acum. | Saldo Devedor | Saldo Credor |
|------------------|--|------------|-------------|--------------|---------------|---------------|--------------|
| | Transporte: | 0,00 | 0,00 | 323 552,38 | -308 994,34 | 29 847,10 | -15 289,06 |
| 22.1.1.2.00206 | AMAZON EU SARL | | | 1 393,52 | -1 393,52 | | |
| 22.1.1.3 | Fornecedores - Mercado Extra-comunitário | | | 1 346,24 | -1 346,24 | | |
| 22.1.1.3.00171 | STAGES Learning | | | 43,12 | -43,12 | | |
| 22.1.1.3.00217 | LUNA SERVIÇO EM EDUCAÇÃO, PESQUISA, SAÚDE | | | 965,86 | -965,86 | | |
| 22.1.1.3.00225 | Autism Parenting Magazine Limited, Kemp House, | | | 49,80 | -49,80 | | |
| 22.1.1.3.00226 | PSICOEDUCAÇÃO MAYRA GAIATO - LTDA | | | 195,40 | -195,40 | | |
| 22.1.1.3.00227 | ServMask Inc | | | 59,59 | -59,59 | | |
| 22.1.1.3.00228 | WPS- WESTERN PSYCHOLOGICAL SERVICES | | | 32,47 | -32,47 | | |
| 22.8 | Adiantamentos a fornecedores | | | 7 000,00 | | 7 000,00 | |
| 22.8.1 | Fornecedores de adiantamento - Nacionais | | | 7 000,00 | | 7 000,00 | |
| 22.8.1.2 | Adiantamentos a fornecedores - M. Intracomunitário | | | 7 000,00 | | 7 000,00 | |
| 22.8.1.2.99999 | Terceiro Diverso | | | 7 000,00 | | 7 000,00 | |
| 23 | PESSOAL | | | 26 665,06 | -32 790,02 | | -6 124,96 |
| 23.1 | Remunerações a pagar | | | 26 665,06 | -32 790,02 | | -6 124,96 |
| 23.1.2 | Ao pessoal | | | 26 665,06 | -32 790,02 | | -6 124,96 |
| 23.1.2.1 | Remunerações a Pagar | | | 26 665,06 | -32 790,02 | | -6 124,96 |
| 24 | ESTADO E OUTROS ENTES PÚBLICOS | | | 15 195,01 | -30 282,94 | 27,63 | -15 125,56 |
| 24.2 | Retenção de Impostos Sobre Rendimentos | | | 4 061,84 | -6 388,88 | | -2 337,04 |
| 24.2.1 | Trabalho Dependente | | | 3 666,21 | -4 062,00 | | -395,79 |
| 24.2.1.01 | Trabalho Dependente | | | 3 666,21 | -4 062,00 | | -395,79 |
| 24.2.2 | Trabalho Independente | | | | -226,88 | | -226,88 |
| 24.2.2.00003 | T.Ind.- Ana Carolina Esteves Caetano | | | | -223,13 | | -223,13 |
| 24.2.2.00004 | T.Indep.- ANDREIA SOFIA COSTA MARQUES | | | | -3,75 | | -3,75 |
| 24.2.4 | Prediais | | | 385,63 | -2 100,00 | | -1 714,37 |
| 24.2.4.001 | T.Ind.- Maria João de Sousa e Silva | | | 385,63 | -2 100,00 | | -1 714,37 |
| 24.3 | Imposto a/ Valor Acrescentado | | | | -35,78 | | -35,78 |
| 24.3.3 | IVA - Liquidado | | | | -35,78 | | -35,78 |
| 24.3.3.1 | Operações Gerais | | | | -35,78 | | -35,78 |
| 24.3.3.1.3 | Países Terceiros | | | | -35,78 | | -35,78 |
| 24.3.3.1.3.9 | IVA - Ser.Prest. TX NORMAL | | | | -35,78 | | -35,78 |
| 24.5 | Contribuições para a Segurança Social | | | 11 115,54 | -23 868,28 | | -12 752,74 |
| 24.5.2 | Contr.S.Social - FUNCIONARIOS | | | 11 115,54 | -23 868,28 | | -12 752,74 |
| 24.8 | Outras tributações | | | 27,63 | | 27,63 | |
| 24.8.1 | Outras Tributações | | | 27,63 | | 27,63 | |
| 24.8.1.1 | Contribuições FGCT | | | 27,63 | | 27,63 | |
| 25 | FINANCIAMENTOS OBTIDOS | | | 25 000,00 | -47 500,00 | | -22 500,00 |
| 25.1 | Instituições de crédito e sociedades financeiras | | | 25 000,00 | -47 500,00 | | -22 500,00 |
| 25.1.1 | Empréstimos bancários | | | 25 000,00 | -47 500,00 | | -22 500,00 |
| 25.1.1.1 | Empréstimos Curto Prazo | | | 25 000,00 | -47 500,00 | | -22 500,00 |
| 25.1.1.1.2 | Financiamento por Livrança | | | 25 000,00 | -47 500,00 | | -22 500,00 |
| 25.1.1.1.2.1 | Livrança 0219.201736.296 | | | 25 000,00 | -25 000,00 | | |
| 25.1.1.1.2.2 | Livrança 0219.201737.096 | | | | -22 500,00 | | -22 500,00 |
| 27 | OUTRAS CONTAS A RECEBER E A PAGAR | | | 316 985,08 | -167 780,04 | 162 120,68 | -2 915,64 |
| 27.1 | Fornecedores de investimentos | | | 326,20 | -541,72 | 90,52 | -306,04 |
| 27.1.1 | Fornecedores de investimentos - contas gerais | | | 326,20 | -541,72 | 90,52 | -306,04 |
| 27.1.1.1 | Fornecedores de imobilizado C/Corrente | | | 326,20 | -541,72 | 90,52 | -306,04 |
| 27.1.1.1.00001 | GRENKE Cont.124021098 | | | 90,52 | | 90,52 | |
| 27.1.1.1.00016 | CREDITEX-ALUGUER DE EQUIPAMENTOS, UNIPESS | | | 235,68 | -496,46 | | -260,78 |
| 27.1.1.1.1 | Fornecedores de imobilizado C/c Nac | | | | -45,26 | | -45,26 |
| 27.1.1.1.1.00001 | GRENKE Cont.124021098 | | | | -45,26 | | -45,26 |
| 27.2 | Devedoras e credoras por acréscimos | | | | -550,00 | | -550,00 |
| 27.2.1 | Devedoras por acréscimos de rendimentos | | | | -550,00 | | -550,00 |
| 27.2.1.9 | Outros Acréscimos de Proveitos | | | | -550,00 | | -550,00 |
| 27.8 | Outros devedores e credores | | | 316 668,88 | -166 688,32 | 162 030,16 | -2 059,60 |
| 27.8.1 | Outros Devedores | | | 189 911,16 | -40 770,00 | 149 141,16 | |
| 27.8.1.001 | Programa Regional do Centro 2030 - Autismo 360º | | | 103 371,16 | | 103 371,16 | |
| 27.8.1.002 | PRC 2030 - Concelho Amigo do Autismo - Cap. Expans | | | 40 660,00 | -4 066,00 | 36 594,00 | |
| 27.8.1.003 | Fundação LA CAIXA - Capacitar 2025 | | | 45 880,00 | -36 704,00 | 9 176,00 | |
| | A transportar: | 0,00 | 0,00 | 590 389,57 | -464 178,78 | 186 106,41 | -59 895,62 |



BALANCETE GERAL

Mês 14 / Encerramento (não encerrado)

ASSOCIAÇÃO PARA - PROJETO DE APOIO E RECURSOS PARA O AUTISMO

Data: 31.12.2025

| Nº de conta | Nome da Conta | Débito Mês | Crédito Mês | Débito Acum. | Crédito Acum. | Saldo Devedor | Saldo Credor |
|--------------|---|------------|-------------|--------------|---------------|---------------|--------------|
| | Transporte: | 0,00 | 0,00 | 590 389,57 | -464 178,78 | 186 106,41 | -59 895,62 |
| 27.8.2 | Consultores, assessoras e intermediários | | | | -34,53 | | -34,53 |
| 27.8.2.001 | Entidade Gestora do FCT | | | | -34,53 | | -34,53 |
| 27.8.3 | Outros Credores | | | 126 747,72 | -125 883,79 | 2 889,00 | -2 025,07 |
| 27.8.3.011 | Claudia Neves | | | | -1 000,00 | | -1 000,00 |
| 27.8.3.013 | Viviana Mandes | | | 441,39 | -441,39 | | |
| 27.8.3.014 | Ana Cristina Fernandes | | | 3 296,95 | -3 296,95 | | |
| 27.8.3.015 | Gaelle | | | | -25,07 | | -25,07 |
| 27.8.3.017 | Liliana Silva | | | | -1 000,00 | | -1 000,00 |
| 27.8.3.018 | IEFP-Programa Avançar PRC2024426/381 | | | 4 866,08 | -4 866,08 | | |
| 27.8.3.019 | INVESTIDORES SOCIAIS PT 20/30 | | | 14 271,64 | -11 382,64 | 2 889,00 | |
| 27.8.3.020 | CENTRO 2030 - AUTISMO 360º | | | 103 371,16 | -103 371,16 | | |
| 27.8.3.021 | Gil Pinheiro | | | 500,50 | -500,50 | | |
| 28 | DIFERIMENTOS | | | 160 389,88 | -312 420,04 | | -152 030,16 |
| 28.2 | Rendimentos a reconhecer | | | 160 389,88 | -312 420,04 | | -152 030,16 |
| 28.2.1 | Rendimentos a reconhecer | | | 160 389,88 | -312 420,04 | | -152 030,16 |
| 28.2.1.003 | IEFP2024 | | | 4 866,08 | -4 866,08 | | |
| 28.2.1.004 | Inves PT2030 2024 | | | 11 382,64 | -14 271,64 | | -2 889,00 |
| 28.2.1.005 | PT2030 360 2024 | | | 103 371,16 | -103 371,16 | | |
| 28.2.1.006 | PRC 2030 - Autismo 360º | | | | -103 371,16 | | -103 371,16 |
| 28.2.1.007 | PRC CAA-Capacitação Expansão | | | 4 066,00 | -40 660,00 | | -36 594,00 |
| 28.2.1.008 | Fundação LA CAIXA - Capacitar 2025 | | | 36 704,00 | -45 880,00 | | -9 176,00 |
| 41 | INVESTIMENTOS FINANCEIROS | | | 47,22 | | 47,22 | |
| 41.5 | Outros investimentos financeiros | | | 47,22 | | 47,22 | |
| 41.5.1 | Deitados até à maturidade | | | 47,22 | | 47,22 | |
| 41.5.1.4 | Fundos | | | 47,22 | | 47,22 | |
| 43 | ACTIVOS FIXOS TANGÍVEIS | | | 46 402,05 | -25 127,05 | 46 402,05 | -25 127,05 |
| 43.2 | Edifícios e outras construções | | | 15 110,13 | | 15 110,13 | |
| 43.2.1 | Nacionais | | | 14 145,00 | | 14 145,00 | |
| 43.2.1.2 | Com Iva não Dedutível | | | 14 145,00 | | 14 145,00 | |
| 43.2.1.2.001 | Obras na Sede 2022-2023 | | | 14 145,00 | | 14 145,00 | |
| 43.2.5 | Benfeitorias reparações | | | 965,13 | | 965,13 | |
| 43.3 | Equipamento básico | | | 29 641,29 | | 29 641,29 | |
| 43.3.1 | Aquisições no Mercado Nacional | | | 29 157,18 | | 29 157,18 | |
| 43.3.1.1 | Com Iva dedutível | | | 29 157,18 | | 29 157,18 | |
| 43.3.1.1.001 | Equipament.Bas.Val.Unit.Inf.1000€ | | | 1 617,99 | | 1 617,99 | |
| 43.3.1.1.002 | E.B.-Mobiliário AREAL | | | 4 016,19 | | 4 016,19 | |
| 43.3.1.1.003 | E.B.V.U.Inf.1000,00 - Didáticos, Brinquedos | | | 7 527,41 | | 7 527,41 | |
| 43.3.1.1.004 | E.B.- Parede de Escalada | | | 3 271,80 | | 3 271,80 | |
| 43.3.1.1.005 | E.B.-Brinquedos Didat. ARIS Plus Prof. STAGES | | | 4 865,77 | | 4 865,77 | |
| 43.3.1.1.006 | E.B.- Ar Condicionado VAMAQ | | | 1 372,68 | | 1 372,68 | |
| 43.3.1.1.007 | E.B.-Mobiliário IKEA | | | 298,99 | | 298,99 | |
| 43.3.1.1.008 | E.B.-PC PORTATILASUS M1502YA-R77ALHDSB1 | | | 609,98 | | 609,98 | |
| 43.3.1.1.009 | EB:- PC PORTATILASUS E1504FA-R5BDL01 PACK 30 | | | 1 579,89 | | 1 579,89 | |
| 43.3.1.1.010 | EB:-TELEM OPPO A18 128GB PRETO | | | 154,98 | | 154,98 | |
| 43.3.1.1.011 | EB:-ESCALAS DE AVALIAÇÃO | | | 3 841,50 | | 3 841,50 | |
| 43.3.3 | Aquisições em Países Terceiros | | | 484,11 | | 484,11 | |
| 43.3.3.3 | EB - Brinquedos USA | | | 484,11 | | 484,11 | |
| 43.5 | Equipamento administrativo | | | 1 650,63 | | 1 650,63 | |
| 43.5.1 | Aquisições no Mercado Nacional | | | 1 650,63 | | 1 650,63 | |
| 43.5.1.1 | Iva Dedutível | | | 1 650,63 | | 1 650,63 | |
| 43.5.1.1.001 | E.A.-Valor Inf. 1000€ | | | 1 327,42 | | 1 327,42 | |
| 43.5.1.1.002 | Impressora EPSON ECO-TANK + DISCO Exemo TRAN | | | 323,21 | | 323,21 | |
| 43.8 | Depreciações acumuladas | | | | -25 127,05 | | -25 127,05 |
| 43.8.2 | Edifícios e outras construções | | | | -1 837,41 | | -1 837,41 |
| 43.8.3 | Equipamento básico | | | | -21 962,22 | | -21 962,22 |
| 43.8.5 | Equipamento administrativo | | | | -1 327,42 | | -1 327,42 |
| 44 | ACTIVOS INTANGÍVEIS | | | 752,32 | | 752,32 | |
| 44.2 | Projectos de desenvolvimento | | | 456,02 | | 456,02 | |
| | A transportar: | 0,00 | 0,00 | 923 976,44 | -927 644,19 | 235 444,66 | -239 112,43 |

Pág. 4



BALANCETE GERAL

Mês 14 / Encerramento (não encerrado)

ASSOCIAÇÃO PARA - PROJETO DE APOIO E RECURSOS PARA O AUTISMO

Data: 31.12.2025

| Nº de conta | Nome da Conta | Débito Mês | Crédito Mês | Débito Acum. | Crédito Acum. | Saldo Devedor | Saldo Credor |
|----------------|--|------------|-------------|--------------|---------------|---------------|--------------|
| 44.2.3 | Transporte: MARCA - CONCELHO AMIGO DO AUTISMO - Isentas | 0,00 | 0,00 | 823 976,44 | -927 644,19 | 235 444,68 | -239 112,43 |
| 44.4 | Propriedade Industrial | | | 456,02 | | 456,02 | |
| 44.4.1 | Nacionais | | | 296,30 | | 296,30 | |
| 44.4.1.3 | Isentas | | | 296,30 | | 296,30 | |
| 56 | RESULTADOS TRANSITADOS | | | | -14 875,44 | | -14 875,44 |
| 56.1 | Resultados Transitados | | | | -14 875,44 | | -14 875,44 |
| 56.1.1 | Resultados Transitados | | | | -14 875,44 | | -14 875,44 |
| 62 | FORNECIMENTOS E SERVIÇOS EXTERNOS | 29,68 | -60 661,05 | 60 777,45 | -60 777,45 | | |
| 62.1 | Subcontratos | | -7 220,00 | 7 220,00 | -7 220,00 | | |
| 62.1.1 | Aquisições no Mercado Nacional | | -7 220,00 | 7 220,00 | -7 220,00 | | |
| 62.1.1.4 | Subcontratos - Supervisão Clínica e Treino Parental - Is | | -7 220,00 | 7 220,00 | -7 220,00 | | |
| 62.2 | Serviços especializados | | -34 972,37 | 34 979,87 | -34 979,87 | | |
| 62.2.1 | Trabalhos especializados | | -23 521,69 | 23 521,69 | -23 521,69 | | |
| 62.2.1.1 | Nacionais | | -23 366,31 | 23 366,31 | -23 366,31 | | |
| 62.2.1.1.2 | Trabalhos Especializados - Exclusão de Dedução | | -12 728,02 | 12 728,02 | -12 728,02 | | |
| 62.2.1.1.3 | Trabalhos Especializados - Isenção | | -10 638,29 | 10 638,28 | -10 638,29 | | |
| 62.2.1.2 | Países Comunitários | | -155,38 | 155,38 | -155,38 | | |
| 62.2.1.2.2 | Trabalhos Especializados - Exclusão de Dedução | | -59,59 | 59,59 | -59,59 | | |
| 62.2.1.2.3 | Trabalhos Especializados - Isenção | | -95,79 | 95,79 | -95,79 | | |
| 62.2.2 | Publicidade e propaganda | | -214,17 | 214,17 | -214,17 | | |
| 62.2.2.1 | Nacionais | | -214,17 | 214,17 | -214,17 | | |
| 62.2.2.1.3 | Publicidade e Propaganda - Isenção | | -214,17 | 214,17 | -214,17 | | |
| 62.2.3 | Vigilância e segurança | | -612,60 | 612,60 | -612,60 | | |
| 62.2.3.1 | Nacionais | | -612,60 | 612,60 | -612,60 | | |
| 62.2.3.1.2 | Vigilância e Segurança - Exclusão de Dedução | | -612,60 | 612,60 | -612,60 | | |
| 62.2.4 | Honorários | | -10 183,83 | 10 183,83 | -10 183,83 | | |
| 62.2.4.1 | Nacional | | -10 183,83 | 10 183,83 | -10 183,83 | | |
| 62.2.4.1.3 | Honorários - Isenção | | -10 183,83 | 10 183,83 | -10 183,83 | | |
| 62.2.5 | Comissões | | -250,10 | 257,60 | -257,60 | | |
| 62.2.5.1 | Nacionais | | -250,10 | 257,60 | -257,60 | | |
| 62.2.5.1.1 | Direito e Dedução | | -250,10 | 257,60 | -257,60 | | |
| 62.2.5.1.1.3 | Outras | | -250,10 | 257,60 | -257,60 | | |
| 62.2.5.1.1.3.1 | Isentas (q)(Art.14ºCiva) | | -250,10 | 257,60 | -257,60 | | |
| 62.2.6 | Conservação e reparação | | -189,98 | 189,98 | -189,98 | | |
| 62.2.6.1 | Aquisições no Território Nacional | | -189,98 | 189,98 | -189,98 | | |
| 62.2.6.1.2 | Exclusão de Dedução | | -189,98 | 189,98 | -189,98 | | |
| 62.2.6.1.2.1 | Conservação e Reparação - Custo Aceite | | -189,98 | 189,98 | -189,98 | | |
| 62.3 | Materiais | | -4 165,12 | 4 165,12 | -4 165,12 | | |
| 62.3.1 | Ferramentas e utensílios de desgaste rápido | | -582,08 | 582,08 | -582,08 | | |
| 62.3.1.1 | Aquisições em Território Nacional | | -44,09 | 44,09 | -44,09 | | |
| 62.3.1.1.2 | Exclusão de Dedução | | -44,09 | 44,09 | -44,09 | | |
| 62.3.1.1.2.1 | Ferramentas e Utensílios - Excl Ded Iva | | -44,09 | 44,09 | -44,09 | | |
| 62.3.1.3 | Aquisições em Países Terceiros | | -537,99 | 537,99 | -537,99 | | |
| 62.3.1.3.2 | Exclusão de dedução | | -537,99 | 537,99 | -537,99 | | |
| 62.3.2 | Livros e documentação técnica | | -665,23 | 665,23 | -665,23 | | |
| 62.3.2.1 | Aquisições em Território Nacional | | -216,99 | 216,99 | -216,99 | | |
| 62.3.2.1.2 | Exclusão de Dedução | | -125,72 | 125,72 | -125,72 | | |
| 62.3.2.1.2.1 | Livros e Documentação Técnica - Custo Aceite | | -125,72 | 125,72 | -125,72 | | |
| 62.3.2.1.3 | Livros e Documentação Técnica - Isenção | | -91,27 | 91,27 | -91,27 | | |
| 62.3.2.3 | Aquisições em Países Terceiros | | -448,24 | 448,24 | -448,24 | | |
| 62.3.2.3.2 | Exclusão de Dedução | | -448,24 | 448,24 | -448,24 | | |
| 62.3.3 | Material de escritório | | -2 655,66 | 2 655,66 | -2 655,66 | | |
| 62.3.3.1 | Aquisições no Território Nacional | | -2 219,06 | 2 219,06 | -2 219,06 | | |
| 62.3.3.1.2 | Exclusão de Dedução | | -1 919,19 | 1 919,19 | -1 919,19 | | |
| 62.3.3.1.2.1 | Material de Escritório - Exclusão Deduc Iva | | -1 899,21 | 1 899,21 | -1 899,21 | | |
| 62.3.3.1.2.2 | Material de Escritório - Google Email | | -19,98 | 19,98 | -19,98 | | |
| 62.3.3.1.3 | Material de Escritório - Isenção | | -299,87 | 299,87 | -299,87 | | |
| 62.3.3.2 | Aquisições em Países Comunitários | | -118,08 | 118,08 | -118,08 | | |
| 62.3.3.2.1 | Com IVA Dedutível | | -118,08 | 118,08 | -118,08 | | |
| 62.3.3.2.1.7 | Aquisições em Países Comunitários c/iva n/Dedutível | | -118,08 | 118,08 | -118,08 | | |
| | A transportar: | 0,00 | -45 776,82 | 970 513,06 | -988 303,95 | 236 197,00 | -253 987,87 |



BALANCETE GERAL

Mês 14 / Encerramento (não encerrado)

ASSOCIAÇÃO PARA - PROJETO DE APOIO E RECURSOS PARA O AUTISMO

Data: 31.12.2025

| Nº de conta | Nome da Conta | Débito Mês | Crédito Mês | Débito Acum. | Crédito Acum. | Saldo Devedor | Saldo Credor |
|--------------|---|--------------|-------------------|---------------------|----------------------|-------------------|--------------------|
| | Transporte: | 0,00 | -45 776,82 | 870 513,08 | -988 303,85 | 236 197,00 | -253 987,87 |
| 62.3.3.3 | Aquisição em Países Terceiros | | -318,72 | 318,72 | -318,72 | | |
| 62.3.3.3.2 | Exclusão de Dedução | | -318,72 | 318,72 | -318,72 | | |
| 62.3.5 | Material Didático Pedagógico | | -138,30 | 138,30 | -138,30 | | |
| 62.3.5.1 | Aquisição Território Nacional | | -18,75 | 18,75 | -18,75 | | |
| 62.3.5.1.1 | Exclusão de Dedução | | -18,75 | 18,75 | -18,75 | | |
| 62.3.5.3 | Aquisições Países Terceiros | | -119,55 | 119,55 | -119,55 | | |
| 62.3.5.3.1 | Exclusão de Dedução | | -119,55 | 119,55 | -119,55 | | |
| 62.3.8 | Outros | | -123,65 | 123,65 | -123,65 | | |
| 62.3.8.1 | Aquisições no Território Nacional | | -123,65 | 123,65 | -123,65 | | |
| 62.3.8.1.3 | Outros - Isenção | | -123,65 | 123,65 | -123,65 | | |
| 62.4 | Energia e fluidos | | -914,45 | 914,45 | -914,45 | | |
| 62.4.1 | Electricidade | | -736,21 | 736,21 | -736,21 | | |
| 62.4.1.1 | Nacionais | | -347,68 | 347,68 | -347,68 | | |
| 62.4.1.1.3 | Electricidade - Isentas | | -347,68 | 347,68 | -347,68 | | |
| 62.4.1.2 | Com iva não dedutível | | -388,53 | 388,53 | -388,53 | | |
| 62.4.3 | Água | | -178,24 | 178,24 | -178,24 | | |
| 62.4.3.2 | Com iva não dedutível | | -178,24 | 178,24 | -178,24 | | |
| 62.5 | Deslocações | | -242,20 | 242,20 | -242,20 | | |
| 62.5.1 | Deslocações e estadas | | -242,20 | 242,20 | -242,20 | | |
| 62.5.1.1 | Nacionais | | -242,20 | 242,20 | -242,20 | | |
| 62.5.1.1.2 | Exclusão de Dedução | | -242,20 | 242,20 | -242,20 | | |
| 62.5.1.1.2.1 | Deslocações e Estadas - Refeições | | -242,20 | 242,20 | -242,20 | | |
| 62.6 | Serviços diversos | 29,68 | -13 146,91 | 13 285,81 | -13 285,81 | | |
| 62.6.1 | Rendas e alugueres | | -9 501,98 | 9 501,98 | -9 501,98 | | |
| 62.6.1.1 | Artigo 41 | | -9 499,88 | 9 499,88 | -9 499,88 | | |
| 62.6.1.1.3 | RENDA - BAIRRO AGORRETA | | -8 400,00 | 8 400,00 | -8 400,00 | | |
| 62.6.1.1.5 | Impressora XEROX mod. VERSALINK C405 cont.24682 | | -1 099,88 | 1 099,88 | -1 099,88 | | |
| 62.6.1.2 | Aluguer de Viaturas | | -2,10 | 2,10 | -2,10 | | |
| 62.6.1.2.3 | Outras c/iva n/dedutível (Via.Turismo) | | -2,10 | 2,10 | -2,10 | | |
| 62.6.2 | Comunicação | | -2 417,13 | 2 417,13 | -2 417,13 | | |
| 62.6.2.1 | Nacionais | | -1 670,87 | 1 670,87 | -1 670,87 | | |
| 62.6.2.1.2 | Comunicação - Exclusão de Dedução | | -1 670,87 | 1 670,87 | -1 670,87 | | |
| 62.6.2.3 | Comunicações- ZOOM | | -131,54 | 131,54 | -131,54 | | |
| 62.6.2.7 | Comun LIVROS, JOGOS DIDATICOS na NET | | -614,72 | 614,72 | -614,72 | | |
| 62.6.3 | Seguros | 28,68 | -287,52 | 371,43 | -371,43 | | |
| 62.6.3.2 | Acidentes Pessoais | 29,68 | | 83,91 | -83,91 | | |
| 62.6.3.8 | Outros Seguros | | -287,52 | 287,52 | -287,52 | | |
| 62.6.5 | Contencioso e notariado | | -25,00 | 25,00 | -25,00 | | |
| 62.6.5.1 | Nacionais | | -25,00 | 25,00 | -25,00 | | |
| 62.6.5.1.2 | Contencioso e Notariado - Exclusão de Dedução | | -25,00 | 25,00 | -25,00 | | |
| 62.6.7 | Limpeza | | -411,37 | 411,37 | -411,37 | | |
| 62.6.7.1 | Aquisições território nacional | | -401,31 | 401,31 | -401,31 | | |
| 62.6.7.1.2 | Limpeza Higiene e Conforto - Exclusão de Dedução | | -401,31 | 401,31 | -401,31 | | |
| 62.6.7.3 | Aquisições em países terceiros | | -10,06 | 10,06 | -10,06 | | |
| 62.6.7.3.2 | Exclusão de Dedução | | -10,06 | 10,06 | -10,06 | | |
| 62.6.8 | Outros serviços | | -528,90 | 528,90 | -528,90 | | |
| 62.6.8.1 | Nacionais | | -189,38 | 214,37 | -214,37 | | |
| 62.6.8.1.2 | Exclusão de Dedução | | -131,06 | 156,05 | -156,05 | | |
| 62.6.8.1.2.1 | Outros Fornecedores e Serviços - Custo Aceite | | -131,06 | 156,05 | -156,05 | | |
| 62.6.8.1.3 | Outros Fornecedores e Serviços - Isenção | | -58,32 | 58,32 | -58,32 | | |
| 62.6.8.3 | Países Terceiros | | -314,53 | 314,53 | -314,53 | | |
| 62.6.8.3.2 | Outros Fornecedores e Serviços - Exclusão de Dedução: | | -314,53 | 314,53 | -314,53 | | |
| 63 | GASTOS COM O PESSOAL | | -44 801,09 | 44 925,46 | -44 925,46 | | |
| 63.2 | Remunerações do pessoal | | -35 600,84 | 35 600,84 | -35 600,84 | | |
| 63.2.01 | Ordenados - Funcionario | | -26 428,74 | 26 428,74 | -26 428,74 | | |
| 63.2.02 | Subs.Ferías - Funcionarios | | -4 650,04 | 4 650,04 | -4 650,04 | | |
| 63.2.03 | Subs.Alimentacao - Funcionarios | | -2 328,00 | 2 328,00 | -2 328,00 | | |
| 63.2.05 | Subs.Natal-Funcionarios | | -1 951,74 | 1 951,74 | -1 951,74 | | |
| 63.2.54 | Subsidio Direção Clínica resp. social <50 utentes | | -240,00 | 240,00 | -240,00 | | |
| 63.2.81 | Formação | | -2,32 | 2,32 | -2,32 | | |
| 63.5 | Encargos sobre remunerações | | -7 419,26 | 7 419,26 | -7 419,26 | | |
| | A transportar: | 29,68 | -96 261,89 | 1 021 107,05 | -1 038 897,92 | 236 197,00 | -253 987,87 |



BALANCETE GERAL

Mês 14 / Encerramento (não encerrado)

ASSOCIAÇÃO PARA - PROJETO DE APOIO E RECURSOS PARA O AUTISMO

Data: 31.12.2025

| Nº de conta | Nome da Conta | Débito Mês | Crédito Mês | Débito Acum. | Crédito Acum. | Saldo Devedor | Saldo Credor |
|-------------------|--|------------------|--------------------|---------------------|----------------------|-------------------|--------------------|
| | Transporte: | 29,66 | | | | | |
| 63.5.2 | Pessoal produção | | -96 261,89 | 1 021 107,05 | -1 038 897,92 | 236 197,00 | -253 987,87 |
| 63.6 | Seguros acidentes trabalho e doenças profissionais | | -7 419,26 | 7 419,26 | -7 419,26 | | |
| 63.6.1 | Seguro ACIDENTES DE TRABALHO | | -463,74 | 579,11 | -579,11 | | |
| 63.8 | Outros gastos com o pessoal | | -1 317,25 | 1 326,25 | -1 326,25 | | |
| 63.8.5 | Medicina no Trabalho | | -297,05 | 306,05 | -306,05 | | |
| 63.8.6 | Formação - AUTISM PARENTING SUMMIT | | -24,82 | 24,82 | -24,82 | | |
| 63.8.7 | Formação Profissional | | -995,38 | 995,38 | -995,38 | | |
| 64 | GASTOS DE DEPRECIAÇÃO E DE AMORTIZAÇÃO: | | -4 815,90 | 4 815,90 | -4 815,90 | | |
| 64.2 | Activos fixos tangíveis | | -4 815,90 | 4 815,90 | -4 815,90 | | |
| 64.2.2 | Edifícios e outras construções | | -282,90 | 282,90 | -282,90 | | |
| 64.2.3 | Equipamento básico | | -4 135,44 | 4 135,44 | -4 135,44 | | |
| 64.2.5 | Equipamento Administrativo | | -397,56 | 397,56 | -397,56 | | |
| 68 | OUTROS GASTOS E PERDAS | | -2 523,97 | 2 524,27 | -2 524,27 | | |
| 68.1 | Impostos | | -1 229,32 | 1 229,62 | -1 229,62 | | |
| 68.1.2 | Impostos indirectos | | -729,32 | 729,62 | -729,62 | | |
| 68.1.2.3 | Imposto do selo | | -729,32 | 729,62 | -729,62 | | |
| 68.1.2.3.1 | SUJEITO A IMPOSTO SELO | | -729,32 | 729,62 | -729,62 | | |
| 68.1.2.3.1.17 | OPERAÇÕES FINANCEIRAS | | -59,80 | 60,10 | -60,10 | | |
| 68.1.2.3.1.17.2 | OPERAÇÕES REALIZADAS POR INST. BANC. | | -59,80 | 60,10 | -60,10 | | |
| 68.1.2.3.1.17.2.4 | Outras Comissões e Prestações Serv. Financ. | | -59,80 | 60,10 | -60,10 | | |
| 68.1.2.3.1.23 | TITULOS DE CREDITO | | -669,52 | 669,52 | -669,52 | | |
| 68.1.2.3.1.23.2 | Livranças - 0.5% | | -669,52 | 669,52 | -669,52 | | |
| 68.1.3 | Taxas | | -500,00 | 500,00 | -500,00 | | |
| 68.1.3.3 | Taxa ERS | | -500,00 | 500,00 | -500,00 | | |
| 68.8 | Outros | | -1 294,65 | 1 294,65 | -1 294,65 | | |
| 68.8.1 | Correcções relativas a períodos anteriores | | -108,29 | 108,29 | -108,29 | | |
| 68.8.1.0 | Cor.Rel.Exerc.Ant. - IVA 0% | | -108,29 | 108,29 | -108,29 | | |
| 68.8.3 | Quotizações | | -300,00 | 300,00 | -300,00 | | |
| 68.8.8 | Outros não especificados | | -886,36 | 886,36 | -886,36 | | |
| 68.8.8.3 | Multas e penalidades | | -886,27 | 886,27 | -886,27 | | |
| 68.8.8.3.1 | Multas fiscais | | -113,25 | 113,25 | -113,25 | | |
| 68.8.8.3.8 | Outras penalidades | | -773,02 | 773,02 | -773,02 | | |
| 68.8.8.9 | Outros não especificadas | | -0,09 | 0,09 | -0,09 | | |
| 69 | GASTOS E PERDAS DE FINANCIAMENTO | | -1 175,74 | 1 175,74 | -1 175,74 | | |
| 69.1 | Juros suportados | | -1 017,55 | 1 017,55 | -1 017,55 | | |
| 69.1.8 | Outros juros | | -1 017,55 | 1 017,55 | -1 017,55 | | |
| 69.1.8.1 | Descontos de títulos | | -448,65 | 448,65 | -448,65 | | |
| 69.1.8.2 | Juros de mora e compens. | | -537,28 | 537,28 | -537,28 | | |
| 69.1.8.6 | Juros de mora e compensatorios | | -31,62 | 31,62 | -31,62 | | |
| 69.1.8.5.1 | Juros de Mora | | -31,62 | 31,62 | -31,62 | | |
| 69.8 | Outros gastos e perdas de financiamento | | -158,19 | 158,19 | -158,19 | | |
| 69.8.8 | Outros | | -158,19 | 158,19 | -158,19 | | |
| 69.8.8.1 | Outros custos nlespecificados | | -158,19 | 158,19 | -158,19 | | |
| 69.8.8.1.3 | Isentos | | -158,19 | 158,19 | -158,19 | | |
| 72 | PRESTAÇÕES DE SERVIÇOS | 155,55 | | 155,55 | -155,55 | | |
| 72.1 | Serviços Principais | 155,55 | | 155,55 | -155,55 | | |
| 72.1.1 | Nacionais | 155,55 | | 155,55 | -155,55 | | |
| 72.1.1.4 | Isentas e regimes Especiais | 155,55 | | 155,55 | -155,55 | | |
| 72.1.1.4.004 | Formação | 155,55 | | 155,55 | -155,55 | | |
| 75 | SUBSIDIOS À EXPLORAÇÃO | 47 366,14 | | 47 366,14 | -47 366,14 | | |
| 75.1 | Subsídios de Estado e outros entes públicos | 10 662,14 | | 10 662,14 | -10 662,14 | | |
| 75.1.1 | Nacionais | 10 662,14 | | 10 662,14 | -10 662,14 | | |
| 75.1.1.4 | Do estado e outros entes públicos - Isentas e Regim. | 10 662,14 | | 10 662,14 | -10 662,14 | | |
| 75.1.1.4.02 | Instituto de Gestão Financeira da Seg. Social, I.P. | 4 066,00 | | 4 066,00 | -4 066,00 | | |
| 75.1.1.4.05 | AT - Consignação IRS | 4 163,10 | | 4 163,10 | -4 163,10 | | |
| 75.1.1.4.06 | IEFP-Programa Avançar PRC2024426/381 | 2 433,04 | | 2 433,04 | -2 433,04 | | |
| 75.2 | Subsídios de outras entidades | 36 704,00 | | 36 704,00 | -36 704,00 | | |
| | A transportar: | 10 847,37 | -113 977,75 | 1 049 765,27 | -1 067 556,14 | 236 197,00 | -253 987,87 |

Pág. 7



BALANCETE GERAL

Mês 14 / Encerramento (não encerrado)

ASSOCIAÇÃO PARA - PROJETO DE APOIO E RECURSOS PARA O AUTISMO

Data: 31.12.2025

| Nº de conta | Nome da Conta | Débito Mês | Crédito Mês | Débito Acum. | Crédito Acum. | Saldo Devedor | Saldo Credor |
|--------------|---|-------------------|--------------------|---------------------|----------------------|-------------------|--------------------|
| | Transporte: | 10 847,37 | -113 977,75 | 1 049 765,27 | -1 067 556,14 | 236 197,00 | -253 987,87 |
| 75.2.1 | Nacionais | 36 704,00 | | 36 704,00 | -36 704,00 | | |
| 75.2.1.002 | BPI - Fundação Bancaria La Caixa | 36 704,00 | | 36 704,00 | -36 704,00 | | |
| 78 | OUTROS RENDIMENTOS E GANHOS | 48 635,51 | | 57 804,41 | -57 804,41 | | |
| 78.8 | Outros | 48 635,51 | | 57 804,41 | -57 804,41 | | |
| 78.8.8 | Outros não especificados | 48 635,51 | | 57 804,41 | -57 804,41 | | |
| 78.8.8.1 | Outros não especificados | 43 275,35 | | 52 414,25 | -52 414,25 | | |
| 78.8.8.1.1 | Nacionais | 43 275,35 | | 52 414,25 | -52 414,25 | | |
| 78.8.8.1.1.2 | Investidor Social "AUTISMO 360" | 8 493,90 | | 16 987,80 | -16 987,80 | | |
| 78.8.8.1.1.3 | Penalizações acumuláveis | 96,00 | | 96,00 | -96,00 | | |
| 78.8.8.1.1.5 | Psicologia Int Analítico-Comportamental | 26 677,05 | | 26 677,05 | -26 677,05 | | |
| 78.8.8.1.1.6 | Psicologia Clínica | 6 120,00 | | 6 765,00 | -6 765,00 | | |
| 78.8.8.1.1.7 | Avaliação Analítica-Comportamental | 1 558,40 | | 1 558,40 | -1 558,40 | | |
| 78.8.8.1.1.9 | Sessão de Yoga | 330,00 | | 330,00 | -330,00 | | |
| 78.8.8.3 | Arredondamento | 0,04 | | 0,04 | -0,04 | | |
| 78.8.8.4 | DONATIVOS | 4 670,12 | | 4 670,12 | -4 670,12 | | |
| 78.8.8.4.1 | DONATIVOS - PARTICULARES | 520,12 | | 520,12 | -520,12 | | |
| 78.8.8.4.3 | DONATIVOS - COLECTIVOS | 4 150,00 | | 4 150,00 | -4 150,00 | | |
| 78.8.8.5 | QUOTIZAÇÕES SÓCIOS | 690,00 | | 720,00 | -720,00 | | |
| 78.8.8.5.2 | QUOTA - EFETIVO | 690,00 | | 720,00 | -720,00 | | |
| 81 | RESULTADO LÍQUIDO DO PERÍODO | 131 788,62 | -113 977,75 | 140 288,50 | -122 477,63 | 17 790,87 | |
| 81.1 | Resultado antes de impostos | 113 977,75 | -113 977,75 | 113 977,75 | -113 977,75 | | |
| 81.1.1 | Resultados Correntes | 113 977,75 | -113 977,75 | 113 977,75 | -113 977,75 | | |
| 81.8 | Resultado líquido | 17 790,87 | | 26 290,75 | -8 499,88 | 17 790,87 | |
| 81.8.1 | Resultado Líquido | 17 790,87 | | 26 290,75 | -8 499,88 | 17 790,87 | |
| | Totais: | 227 955,50 | -227 955,50 | 1 284 542,18 | -1 284 542,18 | 253 967,87 | -253 987,87 |

António Silva Poiares
Contabilista Certificado n.º 39348
Rua António Varela Pnto, n.º 2 | 1.º Esq. - Sala A
3100-491 Pombal



PARA

Projeto de Apoio e Recursos para o Autismo

Relatório de
Atividades e Contas

2025